

# Erikaryawati Dawolo

*by 1 1*

---

**Submission date:** 10-Jul-2023 01:38AM (UTC-0400)

**Submission ID:** 2128950416

**File name:** Skripsi\_Erikaryawati\_Dawolo-1-1.docx (150.01K)

**Word count:** 8308

**Character count:** 54180

**ANALISIS PENGGUNAAN KALIMAT IMPERATIF SEBAGAI  
KAJIAN PRAGMATIK DAN IMPLIKASI DALAM  
PEMBELAJARAN BAHASA INDONESIA**

**SKRIPSI**



**Oleh**

**ERIKARYAWATI DAWOLO**

**NIM. 192124019**

**PROGRAM STUDI PENDIDIKAN BAHASA DAN SAstra INDONESIA  
FAKULTAS KEGURUAN DAN ILMU PENDIDIKAN  
UNIVERSITAS NIAS  
2023**

## BAB I PENDAHULUAN

### 1.1 Latar Belakang Masalah

Proses belajar mengajar merupakan jalannya komunikasi yang melibatkan peran seorang guru. Guru merupakan pemegang peranan penting dalam belajar mengajar. (Uno, 2016) guru adalah salah satu komponen manusiawi dalam proses belajar mengajar yang diikuti berperan serta dalam usaha pembentukan sumber daya manusia yang potensial dalam bidang pembangunan. Guru harus berperan aktif dalam menjalankan kewajibannya terutama dalam kegiatan proses belajar mengajar di kelas serta. Guru memiliki tanggungjawab sebagai pengajar serta menjadi pendidik untuk menanamkan nilai-nilai dan sikap kepada peserta didiknya supaya peserta didik memiliki kepribadian yang lengkap, mandiri, serta mampu mengembangkan potensi yang dimiliki, dan lebih dewasa .

Mengajar salah satu aktivitas yang membuat peserta didik belajar. Mengajar adalah kegiatan partisipasi guru dalam membangun pemahaman siswa (Santoso, 2017). Mengajar adalah penciptaan sistem lingkungan yang dapat memungkinkan terjadinya suatu proses belajar. Sistem lingkungan ini terdiri dari komponen-komponen yang saling mempengaruhi, adalah tujuan instruksional yang akan dicapai, materi yang diajarkan, guru dan siswa yang harus memainkan peranan serta ada dalam hubungan tertentu, jenis kegiatan yang dilakukan, serta sarana dan prasarana belajar mengajar yang tersedia.

Dalam aktivitas belajar bahasa yang sering digunakan pada kegiatan interaksi dan komunikasi antar individu atau kelompok, misalnya dalam bentuk kata, kalimat, paragraf, dan wacana. Kalimat adalah kesatuan ujaran yang mengungkapkan suatu konsep pemikiran dan perasaan (KBBI). Menurut (Arifin, 2010) kalimat adalah satuan bahasa terkecil dalam wujud lisan ataupun tulisan yang mengungkapkan pikiran yang utuh. Secara struktural, kalimat adalah bentuk satuan gramatikal (berupa kata, kalimat, atau klausa) yang diakhiri dengan intonasi akhir. Penulisan kalimat diawali dengan huruf kapital dan diakhiri dengan intonasi akhir berupa tanda titik (*news*), tanda tanya (*question*), atau tanda seru (*exclamation*). Kemudian, kalimat yang diucapkan diawali dengan hening awal dan diakhiri dengan hening akhir (intonasi akhir). Dalam bentuk ujaran atau

tuturan yang dimanfaatkan oleh para guru untuk melakukan pendisiplinan, pengaturan, serta pemberian tanggapan terhadap peran oleh siswa adalah bentuk tutur yang mengandung arti pragmatik imperatif dalam Bahasa Indonesia.

Kalimat imperatif adalah kalimat yang meminta pendengar atau pembaca untuk melakukan sebuah tindakan, Chaer (Darmawanti et al., 2019). Menurut Kushartanti (Rahayu, 2022) kalimat imperatif merupakan sebuah kalimat yang mengharapkan tanggapan berupa perbuatan oleh mitra tutur. Dalam kalimat imperatif, si penutur menginginkan agar seseorang yang diajak bertutur itu melakukan suatu yang diharapkan atau yang telah diperintahkan oleh si penutur. Secara garis besar, kalimat imperatif adalah kalimat yang berisi perintah atau larangan dari penutur untuk mitra tutur dan responnya dapat berupa tindakan. Kalimat imperatif dalam bahasa Indonesia dapat bertukar antara menjadi suruhan yang sangat keras dan kasar sampai dengan permohonan yang sangat halus maupun sopan.

Kalimat imperatif atau perintah adalah suatu jenis kalimat yang mempunyai spesifikasi karena mempunyai makna yang beragam dan membutuhkan ketelitian dalam memahaminya. Kalimat imperatif juga bervariasi sehingga sangat menarik untuk diteliti. Alwi (Saputri, 2017) mengatakan bahwa kalimat imperatif memiliki ciri umum, seperti memakai partikel penegas, penghalus, dan kata tugas berupa ajakan, harapan, larangan, permohonan. Pelaku tindakan dalam kalimat perintah juga tidak selalu terungkap. Kalimat perintah juga dapat diwujudkan dalam beberapa bentuk yaitu (1) kalimat dimarkahi oleh berbagai kata tugas modalitas kalimat, (2) kalimat lengkap yang berpredikat dengan verbal taktransitif maupun transitif, dan (3) kalimat yang dimarkahi oleh berbagai kata tugas modalitas kalimat. kalimat yang terdiri atas predikat verbal dasar atau adjektiva, ataupun frasa preposisional saja yang sifatnya taktransitif.

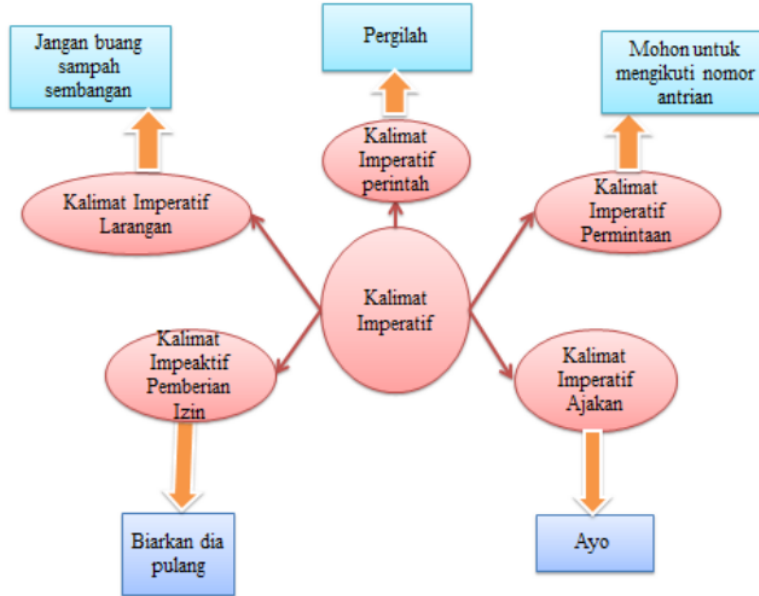

**Gambar 1 : Mind mapping sederhana isi kalimat imperatif**

Situasi sangat memengaruhi cara kalimat imperatif digunakan. Umur siswa sangat memengaruhi instruksi guru. Ryan (Saputri, 2017) mengatakan bahwa siswa yang terbilang mudah membutuhkan pengarahan lebih dari seorang guru saat menerima perintah. Secara umum, kalimat imperatif yang singkat, padat, jelas, dan tidak bertele-tele, bersama dengan perubahan intonasi guru, akan membantu siswa memahami maksud tuturan. Secara praktis, arti komunikasi dalam pendidikan sekolah sangat penting. Gunawan (Saputri, 2017) menyatakan bahwa "pragmatik mempelajari maksud ujaran atau daya (kekuatan) ujaran" Praktikan tidak hanya mempelajari bahasa yang dituturkan, mereka juga mempelajari makna dan maksud tuturan tergantung pada seberapa pentingnya tuturan tersebut. Pemakaian bahasa tergantung pada lingkungannya, seperti halnya penggunaan bahasa Indonesia di sekolah, terutama dalam kegiatan belajar mengajar, tidak peduli fungsi dan tujuan bahasa.

Tidak semua guru menggunakan bentuk imperatif langsung selama proses belajar, terutama pembelajaran Bahasa Indonesia. Bentuk nonimperatif, seperti bentuk deklaratif dan interogatif, digunakan sebagai variasi atau penghalus. Soal-soal ujian, misalnya, serta petunjuk untuk mengerjakan soal dan tugas,

menggunakan kalimat imperatif yang ditulis. Kalimat imperatif lisan tentu harus digunakan saat menyampaikan materi pelajaran atau berbicara dengan siswa di kelas. Kalimat imperatif diucapkan ditandai dengan intonasi tinggi. Sebaliknya, dalam bentuk tulis, mereka dapat menggunakan partikel -lah, berpola kalimat inversi (P-S), dan tanda seru (!). Kalimat wajib pasti digunakan oleh guru sesuai dengan konteks dan tujuan.

"Kerjakan soal dibawah ini dan pilih jawaban yang benar" adalah contoh kalimat imperatif dalam bahasa tulis. Secara gramatikal, kalimat ini mengatakan bahwa siswa harus menyelesaikan soal pilihan ganda dengan memilih satu jawaban yang dianggap paling tepat. Siswa dianggap salah jika mereka memilih lebih dari satu jawaban. Selanjutnya, kalimat imperatif yang diucapkan secara lisan, seperti "Bacalah paragraf keempat pada halaman 34 buku Terampil Bahasa Indonesia!" dapat dimaksudkan dengan berbagai cara tergantung pada konteksnya. Guru dapat hanya meminta siswa untuk membaca paragraf keempat nomor 34, meminta salah satu siswa untuk membacanya dengan suara yang lantang, atau guru dapat mengingatkan siswa untuk membaca kembali paragraf keempat nomor 34 dari buku yang dianggap mereka mampu membacanya dengan baik.

Ramlan (Darmawanti et al., 2019) menyatakan bahwa ada beberapa jenis kalimat imperatif, yaitu: kalimat imperatif biasa, kalimat imperatif permintaan, kalimat imperatif pemberian izin, kalimat imperatif ajakan, dan kalimat imperatif suruhan. Dalam penelitian yang dilakukan oleh Faizatul (Darmawanti et al., 2019), ditemukan bahwa 1) perintah, (2) suruhan, (3) permintaan, (4) desakan, dan (5) desakan. Sebenarnya, sepuluh kalimat tersebut termasuk dalam kategori kalimat imperatif: permintaan, biasa, suruhan, ajakan, dan izin. Sebagai hasil dari penggolongan kalimat imperatif yang beragam, dapat dipastikan bahwa guru dapat menggunakan berbagai jenis kalimat perintah untuk berbagai situasi dan keadaan.

Kalimat imperatif pasti akan digunakan oleh guru dalam berbagai situasi selama pembelajaran di kelas. Selain itu, guru pasti menggunakan berbagai bentuk dan struktur untuk mencapai tujuan lawan bicara. Menguasai bahasa, khususnya guru, sebenarnya dapat didefinisikan sebagai kemampuan berbicara dengan

bahasa tersebut. Empat kata kunci penggunaan, simbol, makna, dan komunikasi menentukan penguasaan bahasa seseorang. Bahasa yang santun dan sopan juga penting karena dapat digunakan untuk menunjukkan kedekatan dan jarak sosial atau kerja sama.

Kalimat perintah dapat dibedakan berdasarkan aspek struktural, seperti apakah berbentuk perintah atau mengandung perintah dengan tanda seru (!) atau intonasi tinggi sebagai penandanya. Namun demikian, dari sudut pandang fungsional atau pemakaiannya, makna perintah tidak hanya dapat diwakili dalam bentuk kalimat imperatif; itu juga dapat diwakili dalam bentuk lain, seperti kalimat tanya (interogatif) dan kalimat berita (deklaratif). Ini menunjukkan bahwa penutur harus sangat memperhatikan lawan bicara, konteks, dan tujuan penggunaan kalimat imperatif yang sangat beragam. Dengan mempertimbangkan semua hal ini, penutur dapat memilih dan menggunakan bentuk kalimat imperatif yang tepat sehingga lawan bicara dapat memahami maksudnya dan memberikan tanggapan yang sesuai.

Sangat penting untuk mengetahui ciri-ciri kalimat imperatif, terutama dalam bentuk lisan yang sering digunakan oleh guru. Ciri-ciri ini dapat dilihat dari struktur, wujud, dan isi kalimat. Tanggapan siswa terhadap tutur guru juga dapat menunjukkan selaras atau tidaknya kalimat imperatif yang digunakan oleh guru. Kalimat imperatif, interogatif, deklaratif, dan eksklamatif adalah jenis kalimat yang ada dalam suatu kalimat. Kalimat imperatif adalah fokus penelitian ini. Alwi (Saputri, 2017) mengatakan bahwa kalimat imperatif terdiri dari perintah, suruhan, dan permintaan. Namun, menurut Rahardi (Amral, et al., 2019), ada lima kategori formal kalimat imperatif dalam bahasa Indonesia: biasa, permintaan, izin, ajakan, dan larangan. Peneliti dalam penelitian ini menggunakan teori Rahardi (Amral, et al., 2019) tentang apa itu kalimat imperatif.

## 1.2 Fokus Penelitian

Berdasarkan latar belakang penelitian ini berfokus pada :

1.2.1 Wujud kalimat imperatif yang digunakan oleh guru pada proses pembelajaran Bahasa Indonesia.

1.2.2 Isi kalimat imperatif yang digunakan oleh guru pada proses pembelajaran Bahasa Indonesia.

### 1.3 Rumusan Masalah

Berdasarkan latar belakang diatas, maka peneliti merumuskan masalah menjadi beberapa, diantaranya :

1.3.1 Bagaimana mendeskripsikan wujud kalimat imperatif yang digunakan oleh guru pada proses pembelajaran Bahasa Indonesia.

1.3.2 Bagaimana mendeskripsikan isi kalimat imperatif yang digunakan oleh guru pada proses pembelajaran Bahasa Indonesia.

#### Fokus Penelitian

Berdasarkan rumusan masalah di atas, maka skema penelitian pada penelitian ini dapat di gambarkan sebagai berikut.

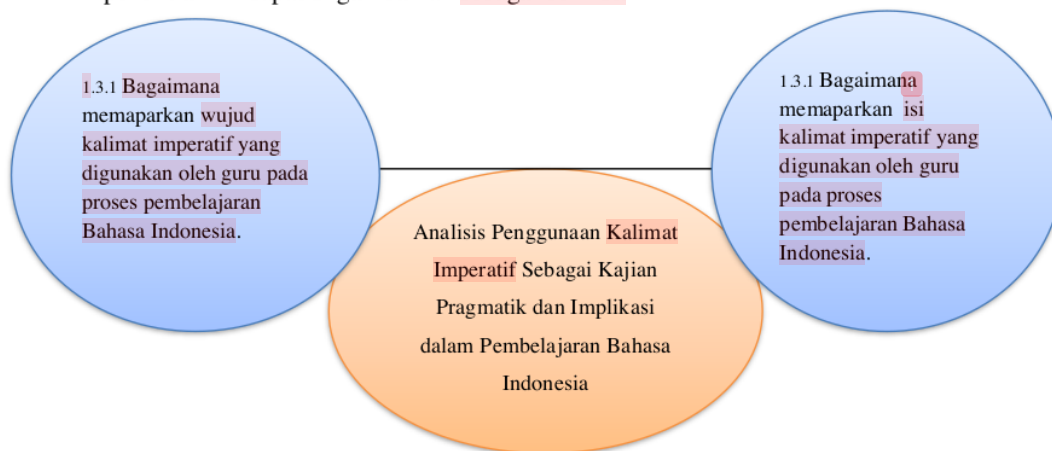

### 1.4 Tujuan Penelitian

Berdasarkan rumusan masalah di atas, tujuan penelitian ini adalah sebagai berikut :

1.4.1 Mendeskripsikan wujud kalimat imperatif yang digunakan oleh guru pada proses pembelajaran Bahasa Indonesia.

1.4.2 Mendeskripsikan isi kalimat imperatif yang digunakan oleh guru pada proses pembelajaran Bahasa Indonesia.



## 1.5 Kegunaan Penelitian

Berdasarkan tujuan penelitian diharapkan pada penelitian memberikan manfaat sebagai berikut :

### 1.5.1 Manfaat Teoritis

- a. Manfaat teoritis dari penelitian ini adalah dapat memberikan penjelasan mendalam tentang wujud dan isi kalimat imperatif atau perintah yang digunakan oleh guru saat mengajar siswa Bahasa Indonesia.
- b. Penelitian ini juga dapat memperdalam temuan penelitian tentang penggunaan kalimat imperatif atau perintah lisan dalam proses pembelajaran Bahasa Indonesia.

### 1.5.2 Manfaat Praktis

Penelitian ini dapat memberikan pengetahuan tambahan dan bahan untuk refleksi atau evaluasi guru tentang penggunaan kalimat imperatif dalam pembelajaran Bahasa Indonesia di kelas. Guru dapat memilih dan memilah bentuk atau variasi kalimat imperatif yang sesuai dengan konteks, tujuan, dan tujuan, sehingga siswa dapat memahami isi atau maksud dari kalimat.

## 1.6 Keterbatasan Penelitian

- 1.6.1 Kurangnya pendalaman teori yang dapat memperkaya penelitian dan hasil dari penelitian itu sendiri. Menurut peneliti, pendalaman teori penting untuk menambah aset ilmu bahasa khususnya dalam penggunaan kalimat imperatif oleh guru dalam pembelajaran bahasa Indonesia.
- 1.6.2 Peneliti ini berinteraksi dengan fakta yang diteliti sehingga tidak menutup kemungkinan dalam memberikan analisis ada yang bersifat subyektif yang di latar belakang oleh pola pikir peneliti sendiri.
- 1.6.3 Kurang luasnya sampel penelitian sehingga kemungkinan adanya data yang belum sepenuhnya diambil dalam sebuah lingkungan penelitian tersebut.
- 1.6.4 Kemungkinan adanya kesalahan yang ditimbulkan oleh para responden karena kurangnya tingkat pemahaman tentang pertanyaan-pertanyaan yang diajukan.

## **1.7 Batasan Operasional**

### **1.7.1 Kalimat**

Kalimat adalah unit bahasa terkecil, baik dalam bentuk lisan maupun tulisan, yang menyampaikan pikiran yang lengkap. Mereka juga dapat didefinisikan sebagai rangkaian kata-kata yang tersusun secara teratur sesuai dengan aturan tertentu. Kalimat diucapkan dalam bentuk lisan, dengan suara naik turun dan keras, lembut, disela jeda, dan diakhiri dengan intonasi akhir yang diikuti oleh keheningan agar tidak terjadi perpaduan, peleburan bunyi, atau proses fonologis lainnya. Penulisan kalimat dalam berhuruf latin, ditulis dengan diawali huruf kapital dan diakhiri dengan huruf (.), Tanda tanya (?), Atau tanda seru (!) Di tengah-tengah kalimat juga bisa disetakan tanda baca koma (,), titik dua (:), tanda pisah (-) |, dan spasi. Tanda tanya, tanda titik, dan tanda seru sepadan dengan intonasi akhir, sedangkan tanda baca lain sepadan dengan jeda.

### **1.7.2 Kalimat Imperatif**

Kalimat imperatif adalah kalimat yang berisi perintah atau permintaan. Dalam bentuk tulis, kalimat ini bisa ditulis dengan partikel "lah", berpola kalimat inversi (P-S), dan tanda seru (!), sementara dalam bentuk lisan, mereka ditandai dengan intonasi tinggi.

### **1.7.3 Pembelajaran Bahasa Indonesia**

Biasanya guru dan siswa selalu menggunakan bahasa pengantar, yaitu Bahasa Indonesia, saat mengajar Bahasa Indonesia di sekolah. Biasanya, kalimat atau ujaran adalah bentuk bahasa yang digunakan untuk berkomunikasi atau berbicara. Jenis kalimat ini dapat berupa kalimat deklaratif, yang berarti berita, kalimat interogatif, yang berarti pertanyaan, atau kalimat imperatif, yang berarti perintah, dan lainnya.

## **BAB II KAJIAN PUSTAKA**

### **2.1 Kajian Pragmatik**

Pada umumnya pada kehidupan sehari-hari masyarakat selalu berinteraksi kepada masyarakat lainnya. Masyarakat selalu menggunakan bahasa sebagai alat untuk berbicara atau berkomunikasi. Bahasa merupakan alat komunikasi yang dengannya manusia dapat menyampaikan gagasan dan perasaan kepada orang lain dengan lebih tepat. Peran bahasa sangat berkaitan dengan kebudayaan yang didukung dengan bahasa itu sendiri. Menurut Keraf (Amral & Ulfah, 2020) merumuskan fungsi bahasa secara umum ada empat yaitu: Sebagai alat berkomunikasi, sebagai alat mengekspresikan diri, sebagai alat untuk berbau, beradaptasi sosial, sebagai alat kontrol sosial.

Suatu bahasa memiliki ragam bahasa. Ragam bahasa adalah variasi bahasa menurut pemakaian yang berbeda-beda menurut topik yang dibicarakan, menurut hubungan pembicara, kawan bicara, orang yang dibicarakan, serta menurut medium pembicara, Bachman (Amral & Ulfah, 2020). Menurut Finoza (Amral & Ulfah, 2020) ragam bahasa adalah variasi bahasa yang terjadi karena pemakaian bahasa. Berdasarkan media pengantarnya ragam bahasa terdiri dari ragam bahasa lisan dan ragam bahasa tulis dan dapat juga diartikan ragam bahasa lisan tindakan yang mengharap adanya lawan bicara untuk berbicara. Ragam bahasa lisan maknanya dipengaruhi oleh tinggi rendah dan panjang pendeknya nada suara.

Di dalam ragam lisan tentunya berkaitan dengan tuturan lisan atau bahasa lisan, menurut Pateda (Amral & Ulfah, 2020) tuturan lisan merupakan ujaran yang keluar dari alat ucap manusia secara langsung. Tuturan lisan sangat sering digunakan manusia untuk berkomunikasi dalam kehidupan sehari-hari. Efendi (Amral & Ulfah, 2020) berpendapat bahwa tuturan lisan atau bahasa lisan sangat berbeda dengan bahasa tulis karena tuturan lisan diucapkan dengan menggunakan tekanan, nada, irama, jeda, atau lagu tertentu untuk lebih memperjelas makna dan maksud dari tuturan. Selain itu kalimat yang diungkapkan tidak selalu kalimat yang lengkap, di dalam kehidupan sehari-hari menunjukkan bahwa tuturan lisan lebih sering digunakan untuk berinteraksi.

Ragam bahasa tulis adalah ragam bahasa yang digunakan melalui media tulis, tidak terikat ruang dan waktu sehingga diperlukan kelengkapan struktur sampai pada sasaran secara visual. Menurut Widjono (Amral & Ulfah, 2020) Ragam bahasa tulis ditandai dengan kecermatan menggunakan ejaan dan tanda

baca, kosa kata, penggunaan tata bahasa dalam pembentukan kata, penyusunan kalimat, paragraf dan wacana. Dapat diketahui bahwa bahasa adalah suatu kajian ilmu dalam bidang linguistik. Salah satu bidang ilmu yang terbagi dalam linguistik adalah pragmatik. Yule (Amral & Ulfah, 2020) Pragmatik merupakan studi tentang makna yang disampaikan oleh penutur (atau penulis) ditafsirkan oleh pendengar (atau pembaca).

Menurut Levinson (Amral & Ulfah, 2020) mencatat bahwa Pragmatik adalah telaah segala aspek makna yang tidak tercakup dalam semantik. Jadi, dalam pandangannya, pragmatik memperbincangkan segala aspek makna ucapan yang tidak dapat dijelaskan secara tuntas oleh referensi langsung pada kebenaran kalimat yang diucapkan. Menurut Tarigan (Amral & Ulfah, 2020) Pragmatik adalah telaah umum mengenai bagaimana konteks memengaruhi cara kita menafsirkan kalimat, teori tindak ujar bagian dari pragmatik sendiri merupakan bagian dari performansi linguistik. Pragmatik mencakup tata cara pemakai bahasa dan menerapkan pengetahuan dunia untuk menginterpretasikan ucapan-ucapan.

Sedangkan menurut Leech (Amral & Ulfah, 2020) menyatakan bahwa pragmatik berinteraksi dalam linguistik khususnya dengan sintaksis dan semantik. Fonologi, sintaksis serta semantik dapat disebut tata bahasa, sedangkan pragmatik disebut dengan penggunaan tata bahasa. Di dalam pragmatik maksud penutur atau dapat juga disebut sebagai makna. Pragmatik mengkaji maksud penutur dalam menuturkan sebuah satuan lingual tertentu pada klausa. Pragmatik mengkaji makna secara eksternal dan pragmatik itu hanya dapat dimaknai dengan mendasarkan dan memperhitungkan situasinya (Amral & Ulfah, 2020). Kejadian-kejadian kebahasaan yang dipelajari di dalam pragmatik antara lain yaitu deiksis, dan implikatur.

Menurut Alwi (Amral & Ulfah, 2020) Deiksis merupakan gejala semantik yang terdapat pada kata atau konstruksi yang hanya dapat ditafsirkan acuannya dengan memperhitungkan situasi pembicaraan. Deiksis merupakan salah satu hal mendasar yang dilakukan dengan tuturan, deiksis berarti penunjukan, Yule (Amral & Ulfah, 2020). Menurut Kridalaksana (Amral & Ulfah, 2020) Deiksis adalah suatu hal atau fungsi yang menunjuk sesuatu di luar bahasa. Deiksis merupakan kata-kata yang memiliki referen yang berubah-ubah atau berpindah-pindah.

Sebuah kata dikatakan bersifat deiksis apabila referennya berpindah-pindah atau berganti-ganti, tergantung pada siapa yang menjadi pembicara dan tergantung pula pada saat dan tempat diturkannya. Implikatur adalah kesantunan dalam berbahasa. Menurut Wijana (Amral & Ulfah, 2020) mengatakan bahwa sebuah tuturan dapat dikatakan mengimplikasikan proposisi atau maksud yang bukan merupakan bagian dari tuturan yang bersangkutan. Proposisi atau maksud yang diimplikasikan itulah yang disebut sebagai implikatur.

## 2.2 Penggunaan Bahasa dalam Proses Pembelajaran

Bahasa memegang peran penting pada proses berkomunikasi dan bersosialisasi kepada sesama individu. Bahasa adalah penting untuk berkomunikasi di semua bidang kehidupan manusia, seperti pendidikan, masyarakat, keagamaan, politik, perdagangan, bahkan militer. Bahasa memungkinkan manusia berinteraksi satu sama lain, bekerja sama, memperluas wawasan dan keterampilan, dan mengembangkan bakat kreatif masyarakat. Bahasa memainkan peran penting dalam proses komunikasi karena dapat menyampaikan ide, keinginan, kehendak, pengalaman, emosi, gagasan, atau pendapat. Belajar bahasa secara langsung sangat penting, termasuk bahasa Indonesia. Bahasa Indonesia harus diajarkan di semua sekolah di Indonesia. Bahasa secara langsung sangat dibutuhkan dalam proses pembelajaran, termasuk pembelajaran bahasa Indonesia, dan diharapkan dapat membantu siswa mengenal diri mereka sendiri, budaya mereka, dan budaya orang lain, mengungkapkan pendapat dan perasaan mereka, berpartisipasi dalam masyarakat yang menggunakan bahasa tersebut, dan meningkatkan kemampuan analitis dan imajinatif mereka.

“Tujuan pengajaran bahasa Indonesia dapat tercapai yaitu 1) Siswa menghargai dan mengembangkan bahasa Indonesia sebagai bahasa persatuan (nasional) dan bahasa Negara; 2) Siswa memahami Bahasa Indonesia dalam segi bentuk makna, dan fungsi, serta menggunakan dengan tepat dan kreatif untuk bermacam-macam tujuan, keperluan dan keadaan; 3) Siswa memiliki kemampuan menggunakan Bahasa Indonesia untuk meningkatkan kemampuan intelektual, kematangan emosional, maupun kematangan sosial; 4) Siswa memiliki disiplin dalam berpikir dan berbahasa (berbicara dan menulis); 5) Siswa mampu menikmati dan memanfaatkan karya sastra untuk mengembangkan sastra Indonesia sebagai warisan budaya dan intelektual manusia Indonesia” (Ali, 2020)

Dalam pembelajaran bahasa Indonesia, ada yang dinamakan bahasa yang baik dan benar. Bahasa Indonesia yang baik adalah bahasa yang digunakan sesuai dengan norma yang berlaku di lingkungan masyarakat. Misalnya, dalam situasi santai dan akrab. Sedangkan bahasa Indonesia yang benar adalah bahasa yang digunakan sesuai aturan dan kaidah yang berlaku di Indonesia. seperti, pembentukan kata, kaidah ejaan, kaidah penyusunan paragraf dan kaidah penataan serta penalaran (Puspitasari, 2017).

Pembelajaran bahasa Indonesia menggabungkan aspek berbahasa dan bersastra serta keilmuan bahasa dan kesastraan. Pembelajaran bahasa harus melibatkan kegiatan menggunakan bahasa, seperti kosa kata, bentuk dan makna kata, kalimat, bunyi, dan ejaan. Melalui kegiatan berbahasa, hal-hal tersebut dijelaskan daripada diajarkan secara mandiri sebagai komponen terpisah. Mendengarkan, berbicara, membaca, dan menulis adalah contoh kegiatan berbahasa. Guru dan siswa memiliki peran masing-masing dalam kegiatan berbahasa. Selama interaksi, peran penting itu dibangun dalam kegiatan pembelajaran di kelas.

Proses pembelajaran Bahasa Indonesia menuntut optimalisasi tidak hanya pada aspek materi, tetapi juga aspek penggunaan metode dan teknik pembelajaran di kelas. Rivers (Ali, 2020) menyatakan bahwa proses belajar mengajar memerlukan komunikasi yang memadai merupakan syarat mutlak untuk berkembangnya belajar bahasa yang optimal.

Bahasa adalah alat utama dalam komunikasi siswa-guru baik di dalam maupun di luar ruangan. Bahasa dapat berupa tulisan atau ucapan. Sumber pendidikan seperti buku, koran, majalah, dan kamus adalah contoh sumber tulisan. Selanjutnya, bahasa lisan atau ujaran berasal dari alat ucap manusia, yaitu kata, frasa, atau kalimat. Saat guru dan siswa berbicara, bercerita, atau berdiskusi, adalah contoh komunikasi menggunakan bahasa lisan di kelas. Bahasa secara otomatis akan berfungsi sebagai alat untuk pertukaran pengetahuan antara guru dan siswa, serta antara siswa satu sama lain.

Kalimat adalah bentuk bahasa yang paling sering digunakan dalam komunikasi atau percakapan. Oleh karena itu, kalimat adalah bentuk bahasa terkecil yang dapat mengungkapkan pikiran yang utuh baik secara lisan maupun

1 tulisan. Kalimat terdiri dari beberapa rangkaian kata yang disusun secara teratur menurut aturan pembentukan tertentu. Siswa belajar bahasa Indonesia dan belajar tentang berbagai jenis atau variasi kalimat yang dapat digunakan setiap hari. Siswa juga akan mengetahui bahwa ada beberapa faktor yang harus diperhatikan saat menggunakan bahasa atau ujaran, terutama kalimat, seperti lawan tutur, tujuan, dan konteks. Oleh karena itu, belajar bahasa Indonesia membantu siswa mempelajari bukan hanya norma bahasa yang baik dan benar, tetapi juga bagaimana berkomunikasi secara moral dan efektif.

### 2.3 Tindak Tutur

Tindak tutur atau “pertuturan” / “speech act, speech event” (istilah kridalaksana) adalah pengujaran kalimat untuk menyatakan agar sebuah maksud yang dikehendaki pembicara dapat diketahui dan terseampaikan kepada pendengar, Kridalaksana (Bawamenewi, 2020). Tindak tutur adalah suatu tindakan yang disertai dengan tuturan yang merupakan bidang ilmu kebahasaan atau suatu unit analisis pragmatik. Menurut Nuramila (Dwijayanti & Mujiyanto, 2021) pada hakikatnya pragmatik adalah ilmu yang mengkaji suatu bahasa pada saat digunakan ketika berkomunikasi.

10 Tindak tutur atau *speech act* ini bersifat psikologis yang dipengaruhi oleh keterampilan mengolah kalimat si penutur dalam situasi serta kondisi tertentu. Dengan demikian dapat ditarik kesimpulan bahwasannya tindak tutur berfungsi untuk menyampaikan sesuatu dan juga bertindak sesuatu pula. Suatu kalimat yang dituturkan oleh penutur dicerminkan melalui suatu tindakan, tentunya tindakan tersebut sesuai dengan apa yang dituturkan oleh si penutur.

5 Tindak tutur terbagi dalam tiga jenis yaitu :

#### 2.3.1 Lokusi

Lokusi adalah tindak tutur yang penuturnya hanya memberikan informasi kepada mitra tuturnya. Wibowo (Dwijayanti & Mujiyanto, 2021) berpendapat bahwa tindak tutur lokusi merupakan tindak tutur yang penuturnya hanya memberikan suatu ujaran atau kalimat, tidak memiliki tindakan yang harus dilakukan. Unsiyah & Yuliati (Dwijayanti & Mujiyanto, 2021) juga berpendapat bahwa dalam tindak lokusi ini, penutur hanya mengeluarkan bunyi bahasa yang bisa dan mampu didengar serta dimengerti

oleh mitra tuturnya sebagai kalimat informasi saja. Misalnya saja, dalam kalimat “saya baru kembali dari rumah Aldi”, kalimat tersebut merupakan lokusi karena hanya mengandung informasi bahwa penutur baru kembali dari rumahnya aldi. .

### 2.3.2 Ilokusi

Tindak tutur ilokusi merupakan bentuk tuturan yang disertai dengan adanya suatu tindakan. Yang artinya, penutur ketika mengujarkan suatu tuturan juga melakukan suatu tindakan. Singkatnya, tuturan tersebut mengandung maksud untuk melakukan suatu tindakan. Searle (Dwijayanti & Mujianto, 2021) menyebutnya “*The Act of Doing Something*”, artinya tindak tutur ini mempunyai fungsi ganda, selain sebagai memberikan informasi terhadap mitra tuturnya, tindak tutur ini dan juga sebagai tindakan dalam berbuat sesuatu kepada mitra tuturnya.

### 2.3.3 Perlokusi

Menurut Amfusina (Dwijayanti & Mujianto, 2021) tindak tutur perlokusi adalah tindak tutur yang memberikan dampak terhadap mitra tutur. Tindak tutur ini berfungsi untuk memberikan efek dan pengaruh terhadap pikiran atau perasaan mitra tuturnya. Tentu saja dalam hal ini penutur berharap adanya dampak tersebut mampu memengaruhi mitra tutur untuk melakukan sesuatu sesuai dengan harapan si penutur. Sejalan dengan pendapat diatas, Wibowo (Dwijayanti & Mujianto, 2021) memaparkan bahwa tindak tutur perlokusi adalah respon yang diberikan mitra tutur terhadap stimulus yang diberikan oleh penutur. Dengan demikian, perlokusi adalah efek yang diberikan penutur yang berdampak mitra tutur untuk melakukan dan berbuat sesuatu.

## 2.4 Pengertian Dan Jenis Kalimat

### 2.4.1 Pengertian Kalimat

Satuan bahasa yang menjadi inti dalam pembicaraan sintaks adalah kalimat yang merupakan satuan di atas klausa dan di bawah wacana. Kalimat adalah satuan sintaksis yang disusun dari konstituen dasar yang



biasanya berupa klausa, dilengkapi dengan pemilihan kata bila diperlukan, serta disertai dengan intonasi final, Chaer (Lindawati, 2015). Achmad (Lindawati, 2015) menyatakan bahwa kalimat adalah satuan bahasa yang secara relatif dapat berdiri sendiri, mempunyai pola intonasi final dan secara aktual maupun potensial terdiri dari klausa. Ramlan (Lindawati, 2015) juga berpendapat bahwa kalimat ialah satuan gramatik yang dibatasi oleh adanya jeda panjang yang disertai nada akhir turun atau naik.

Dari beberapa pendapat para ahli di atas peneliti mengambil kesimpulan bahwa kalimat adalah kesatuan ujaran untuk mengungkapkan pikiran, gagasan atau pendapat dan relatif berdiri sendiri serta dibatasi oleh adanya jeda panjang yang diikutsertakan dengan nada akhir.

#### **2.4.2 Jenis-Jenis Kalimat**

##### **a. Jenis Kalimat Aktor-Aksi**

Pembagian jenis kalimat bergantung pada cara memandangnya. Kalimat dapat dipandang dari sisi subjeknya, dapat dipandang dari sisi predikatnya, dapat dipandang dari sisi objeknya, dapat dilihat dari segi klausanya, dan seterusnya. Dari sisi subjeknya, kalimat dibagi dalam empat jenis, yaitu (1) kalimat aktif, (2) kalimat pasif, (3) kalimat medial, dan (4) kalimat resiprokal.

Dari sisi kategori predikatnya, kalimat dibagi dalam lima jenis, yakni (1) kalimat nominal, (2) kalimat verbal, (3) kalimat adjektival, (4) kalimat numeral, (5) kalimat preposisional (Lindawati, 2015). Dari segi banyaknya jumlah klausanya, kalimat dibagi dalam dua jenis, yakni 1) kalimat tunggal, 2) kalimat majemuk. (Lindawati, 2015). Dari sisi intonasinya, kalimat dibagi dalam tiga jenis, adalah 1) kalimat berita, 2) kalimat tanya, dan 3) kalimat perintah, Sidu (Lindawati, 2015)

##### **b. Jenis Kalimat Kategori Predikat**

Jenis kalimat dari sisi kategori predikat, menurut Sidu (Lindawati, 2015) Kalimat nominal adalah kalimat yang predikatnya berkelas nomina, Kalimat verbal yaitu kalimat yang predikatnya berkelas verbal, Kalimat adjektival adalah kalimat yang predikatnya berkelas adjektival, Kalimat numeral yakni kalimat yang predikatnya berkelas numeral dan

Kalimat preposisional adalah kalimat yang predikatnya berkelas preposisi.

c. Jenis Kalimat Ditinjau Dari Jumlah Klausanya

Kalimat berdasarkan jumlah klausanya dibedakan menjadi dua jenis yaitu Kalimat tunggal adalah kalimat yang terdiri dari satu klausa, serta kalimat majemuk untuk menyatakan bahwa kalimat majemuk adalah kalimat yang terdiri dari beberapa klausa bebas (Lindawati, 2015)

d. Kalimat Berdasarkan Modusnya

Kalimat berdasarkan modusnya dibagi menjadi tiga jenis yaitu Kalimat deklaratif biasa juga disebut kalimat pernyataan adalah kalimat yang berisi pernyataan biasa atau berita dengan lagu normal. Dengan lagu normal maksudnya, kalimat itu tidak berlagu Tanya (?) atau berlagu imperatif (!). kalimat deklaratif itu diakhiri dengan tanda titik (.) atau *full stop*, Sidu (Lindawati, 2015).

Kalimat interogatif adalah kalimat yang berisi pertanyaan dengan lagu Tanya, Sidu (Lindawati, 2015) Contoh: “apakah kamu sudah mengerti?”. Kalimat interogatif memiliki penanda leksikal, seperti, *apa* untuk menanyakan nomina atau nominal, *siapa* untuk menanyakan manusia atau insan, *mengapa/kenapa* untuk kata Tanya berkaitan dengan peristiwa, aksi, atau aktivitas, *berapa* untuk menanyakan jumlah,  *kapan* untuk menanyakan waktu,  *bagaimana* untuk menanyakan situasi dan kondisi.

Kalimat Imperatif, Menurut Sidu (Lindawati, 2015) kalimat imperatif adalah kalimat yang berisi perintah atau menyatakan perintah kepada seseorang maupun kelompok. Chaer (Lindawati, 2015) juga mengemukakan bahwa kalimat imperatif adalah kalimat yang meminta pendengar atau pembaca melakukan sebuah tindakan. Kalimat imperatif ini dapat berupa kalimat perintah, kalimat himbauan, dan kalimat larangan. Kalimat perintah mengharapkan adanya reaksi berupa tindakan fisik dari pendengar. Kushartanti (Lindawati, 2015) juga mengemukakan bahwa kalimat perintah, adalah kalimat yang

mengharapkan tanggapan berupa perbuatan. Menurut sifatnya dapat dibedakan dengan adanya kalimat perintah yang tegas, biasa, dan yang lebih halus. Kalimat perintah yang tegas dibentuk dari sebuah klausa tidak lengkap, biasanya hanya berupa verba dasar, disertai dengan intonasi disetiap kalimat perintah.

Dalam bahasa tulis intonasi ini diganti dengan tanda seru (!). Contoh: Bersihkan ruangan ini!. Kalimat imperatif yang biasa dibentuk dari sebuah klausa berpredikat verba yang menggunakan partikel *lah*, serta dengan menanggalkan subjeknya. Contoh: Bacalah halaman 26!. Kalimat imperatif yang halus, sopan, dibentuk dengan menggunakan kata-kata tertentu yang menunjukkan tingkat kesopanannya. Kata-kata tersebut adalah *mohon, harap, tolong, minta, silakan, sebaiknya, dan hendaknya*. Contoh: Mohon untuk mengikuti peraturan dari panitia.

## 2.5 Kalimat Imperatif

### 2.5.1 Pengertian Kalimat Imperatif

Kalimat imperatif merupakan kalimat yang mengandung atau meminta agar mitra tutur atau orang lain menuruti sesuatu yang diminta oleh sipenutur (Jubaedah et al., 2021).<sup>14</sup> Kalimat imperatif sangat sering digunakan saat memerintah, yang bertujuan untuk membantu memberitahu seseorang agar melakukan sesuatu. Kalimat imperatif dapat diperinci menjadi tujuh golongan, yaitu kalimat imperatif taktransitif, kalimat imperatif transitif, kalimat imperatif halus, kalimat imperatif permintaan, kalimat ajakan dan harapan, kalimat imperatif larangan dan kalimat imperatif pemberian izin.

Kalimat imperatif adalah kalimat yang mengandung perintah atau permintaan supaya orang lain melakukan sesuatu sesuai dengan keinginan orang yang memberi perintah, Keraf (Perdana & Indonesia, 2021) . Hal ini searah dengan Nam (Perdana & Indonesia, 2021) yang mendefinisikan kalimat imperatif sebagai kalimat yang digunakan oleh penutur untuk meminta mitra tutur melakukan sesuatu sesuai dengan tujuan yang dikehendaki.

Dari pendapat diatas penulis menyimpulkan bahwa kalimat imperatif adalah kalimat yang memiliki makna atau arti untuk memberikan perintah kepada seseorang agar melakukan sesuatu sesuai dengan tujuan yang dikehendaki oleh sipenutur.

### 2.5.2 Penggolongan Kalimat Imperatif

Menurut (Anwar & Afsun Aulia Nirmala, 2021) Kalimat imperatif memiliki beberapa macam, yaitu :

#### a. Kalimat Imperatif Intransitif atau Taktransitif

Kalimat imperatif intransitif atau taktransitif merupakan kalimat imperatif yang terbentuk dari kalimat pernyataan dengan menggunakan kelompok kata yang terbentuk dari kata dasar, kata kerja dasar dan kata sifat yang pada umumnya berawalan meng-, ber-, ataupun kata depan. Contoh: Pergilah dari rumah ini!

#### b. Kalimat Imperatif Transitif

Kalimat imperatif transitif adalah jenis kalimat imperatif yang mana mempunyai predikat verba transitif yang hampir sama dengan konstruksi deklarasif pasif. Contoh: pergilah kemanapun kamu ingin!, perbaikilah tingkahmu itu!

#### c. Kalimat Imperatif Halus

Kalimat imperatif halus adalah jenis kalimat imperatif yang memiliki bentuk dengan menggunakan kosa kata yang lebih halus dan lembut, misalnya: tolong, mari, coba, sekiranya, silahkan dan lainnya.

Contoh : Silakan baca persyaratannya terlebih dahulu.

#### d. Kalimat Imperatif Permintaan

Kalimat imperatif permintaan adalah jenis kalimat imperatif yang memiliki bentuk yang dapat digunakan sebagai ungkapan permintaan. Kalimat ini seringkali ditandai dengan kata-kata mohon atau dengan kata minta. Contoh: Besok, mohon untuk datang tepat waktu!

#### e. Kalimat Imperatif Larangan

Kalimat imperatif larangan merupakan jenis kalimat imperatif yang bertujuan untuk memberikan larangan. Biasanya kalimat

imperatif ini diakhiri dengan menggunakan kata jangan (lah). Contoh: Janganlah membuat keributan disini! Janganlah membuang sampah di tempat ini!

f. Kalimat Imperatif Ajakan dan Harapan

Kalimat imperatif ajakan dan harapan Merupakan jenis kalimat imperatif yang berisikan suatu ajakan serta harapan. Dalam kalimatnya biasanya diawali dengan penggunaan kata mari (lah), ayo (lah), hendaknya, harap, dan lainnya. Contoh: Mari kita mengheningkan cipta sejenak!

g. Kalimat Imperatif Pemberian izin

Kalimat imperatif jenis ini sepertinya meminta lawan bicaranya untuk tidak melarang atau membiarkan melakukan apa yang mereka inginkan. Kalimat imperatif pembiaran atau pemberian izin biasanya mengandung kata "biar" lah. Kalimat ini juga dapat menyerupai kalimat yang bertujuan memerintah atau menyuruh membiarkan segala sesuatu terjadi. Di dalam perkembangannya, arti pembiaran disini dapat berarti meminta ijin untuk tidak dihalangi. Contoh: Biarkan dia pulang dia sedang kurang sehat!

## 2.6.2 Wujud Kalimat Imperatif

Wujud tuturan imperatif dibagi menjadi dua kategori: yang pertama adalah wujud imperatif formal atau struktural; yang kedua adalah wujud imperatif pragmatik, menurut Rahardi (Sudjalil & Mujianto, 2017). Realisasi maksud imperatif dalam bahasa Indonesia sesuai dengan karakteristik formal atau struktural dikenal sebagai wujud formal atau struktural imperatif.

Adapun, wujud pragmatik imperatif adalah realisasi maksud imperatif menurut makna pragmatiknya. Pemahaman terhadap makna pragmatik imperatif harus mengetahui konteks situasi tutur yang melatarbelakanginya. Wujud imperatif formal atau struktural dalam bahasa Indonesia yang dapat dibedakan menjadi dua jenis, yakni wujud imperatif aktif dan wujud imperatif pasif.

Wujud imperatif aktif terdiri dari dua jenis: bentuk imperatif aktif transitif dan bentuk imperatif aktif intransitif. Wujud imperatif aktif intransitif ditandai dengan: 1) menghilangkan unsur subjek dari bentuk deklaratif, seperti "saudara", "kamu", "saudara sekalian", dan 2) mempertahankan bentuk verba dari bentuk deklaratif, dan 3) menambahkan partikel pada bagian tertentu untuk memperhalus maksud imperatif aktif. Lima jenis imperatif pasif berbeda: imperatif pasif objektif penderita; imperatif pasif benefaktif "pengguna" atau "yang digunakan"; imperatif pasif reseptif "penerima"; imperatif pasif lokatif "tempat"; dan imperatif pasif instrumentalia "alat". Dalam hal pragmatik imperatif dalam bahasa Indonesia, tuturan imperatif yang disampaikan ke mitra tutur tergantung pada maksud atau makna penutur.

Menurut Rahardi (Sudjalil & Mujiyanto, 2017) membedakan wujud pragmatik imperatif menjadi 18 tuturan, yakni tuturan mengandung pragmatik perintah, suruhan, mengizinkan, larangan, harapan, umpatan, pemberian ucapan selamat, permintaan, permohonan, desakan, bujukan, imbauan, persilaan, ajakan, permintaan izin, anjuran, dan ngelulu. Pemahaman terhadap makna tuturan imperatif yang satu dengan lainnya harus dikaitkan dengan topik percakapan dalam interaksi kelas.

### 2.7.2 Klasifikasi Kalimat Imperatif dari Segi Isi

Kalimat yang diperlukan dalam Bahasa Indonesia sangat beragam dan kompleks. Kalimat imperatif atau perintah bermaksud memberikan perintah atau meminta mitra tutur melakukan sesuatu sesuai keinginan penutur. Kalimat imperatif dapat berupa permintaan yang sangat halus dan halus hingga permintaan yang sangat keras atau kejam. Selain itu, itu juga bisa berupa perintah atau larangan untuk melakukan sesuatu. Menurut Rahardi (Saputri, 2017), kalimat imperatif dapat diklasifikasikan menjadi lima jenis berdasarkan isi: 1) kalimat imperatif biasa; 2) kalimat imperatif permintaan; 3) izin; 4) ajakan; dan 5) permintaan (Saputri, 2017).

#### a. Kalimat Imperatif Biasa

Kalimat imperatif atau perintah biasa dalam Bahasa Indonesia lazimnya memiliki ciri-ciri berikut: (1) berintonasi keras, (2) didukung

dengan kata kerja dasar, dan (3) berpartikel penegas *-lah*. Kalimat perintah jenis ini dapat berkisar antara perintah yang sangat halus sampai dengan perintah yang sangat kasar.

b. Kalimat Imperatif Permintaan

Kalimat imperatif permintaan merupakan kalimat perintah dengan kadar suruhan sangat halus. Pada umumnya, penyampaian kalimat imperatif ini disertai sikap penutur yang lebih merendah dibandingkan dengan sikap penutur pada saat menuturkan kalimat perintah biasa. Kalimat imperatif permintaan ditandai dengan penggunaan penanda kesantunan, misalnya *tolong, coba, harap, mohon, sudilah kiranya, dapatkan seandainya, diminta dengan hormat*, dan *dimohon dengan sangat*.

c. Kalimat Imperatif Pemberian Izin

Kalimat imperatif pemberian izin ditandai dengan pemakaian penanda kesantunan *silakan, biarlah* dan beberapa ungkapan lain yang bermakna mempersilakan, seperti *diperkenankan, dipersilakan, dan diizinkan*.

d. Kalimat Imperatif Ajakan

Kalimat perintah ajakan biasanya digunakan dengan penanda kesantunan *ayo (yo), biar, coba, mari, hendaknya*, dan *hendaklah*.

e. Kalimat Imperatif Larangan

Kalimat imperatif larangan, biasanya digunakan bersama penanda *jangan, tidak boleh*, dan lainnya.

## 2.6 Kerangka Berpikir

Dalam penelitian kualitatif, kerangka pikir didefinisikan sebagai gambaran bagaimana setiap variabel akan diperiksa secara khusus dan memahami hubungannya dengan variabel lain. Tujuannya adalah untuk menunjukkan bagaimana kerangka pikir yang digunakan peneliti untuk mengkaji dan

memahami masalah yang diteliti. Ketika guru mengajar siswa Bahasa Indonesia, peneliti akan memeriksa semua kalimat imperatif yang mereka ucapkan.

Peneliti menggunakan teknik simak, catat, dan rekam selama melaksanakan penelitian. Proses penelitian yang dilakukan peneliti adalah mengikuti kegiatan pembelajaran bahasa Indonesia beberapa kali pertemuan untuk menemukan kalimat-kalimat imperatif dalam bentuk ujaran yang diucapkan oleh guru. Peneliti akan mencatat, merekam untuk membantu peneliti dalam mengumpulkan data selama proses pembelajaran serta sebagai cadangan jika mereka mengalami kesulitan dalam menganalisis ujaran. Setelah data dikumpulkan, peneliti akan menganalisis dan mengidentifikasi semua kalimat imperatif. Analisis ini akan mencakup wujud formal, struktur, dan isi kalimat. Selain itu, peneliti akan menentukan kesesuaian ujaran dengan konteks serta tanggapan siswa sebagai mitra tutur. Setelah tahap analisis, peneliti akan menarik kesimpulan dari penelitian mereka.

Wujud dan isi kalimat imperatif yang digunakan oleh guru dalam penelitian ini akan di jelaskan oleh peneliti. Pada dasarnya, seorang guru Bahasa Indonesia pasti sudah memahami penggunaan kalimat imperatif. Oleh karena itu, guru harus memperhatikan hal-hal seperti mitra tutur atau sasaran, bentuk kalimat, konteks, dan tujuan tuturan saat menggunakan kalimat ini. Tanggapan mitra tutur, baik yang sesuai maupun yang tidak sesuai, dapat dipengaruhi oleh faktor-faktor ini. Peneliti harus memahami bentuk, struktur, isi, dan variasi kalimat wajib sebelum melanjutkan ke tahap analisis atau pengolahan data.



Bagan berikut dapat membantu peneliti menganalisis kalimat yang diperlukan.

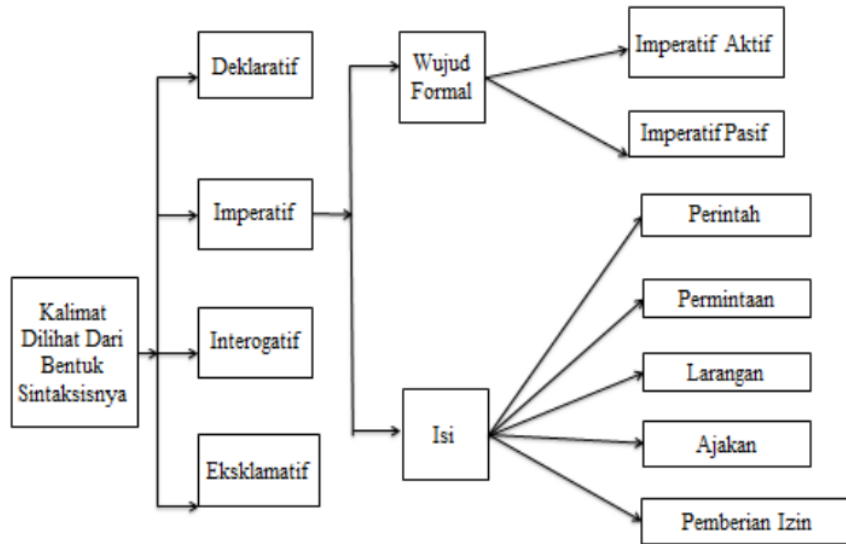

Gambar 2: Kerangka Berpikir

## 2.7 Penelitian Yang Relevan

Beberapa penelitian sebelumnya telah berkaitan dengan penelitian kualitatif tentang penggunaan kalimat imperatif atau kalimat perintah dalam pembelajaran Bahasa Indonesia. Teguh Rahayu, Joko Hariadi, dan Muhammad Taufik Hidayat melakukan penelitian pertama yang relevan dengan penelitian ini yang menganalisis penggunaan kalimat imperatif dalam proses jual beli di pusat perbelanjaan Langsa Town Square. Penelitian ini termasuk dalam penelitian deskriptif kualitatif. Di sisi lain, penelitian yang dilakukan oleh Teguh Rahayu, Joko Hariadi, dan Muhammad Taufik Hidayat membahas proses jual beli di pusat perbelanjaan, sedangkan penelitian ini dilakukan di sekolah.

## **BAB III**

### **METODE PENELITIAN**

#### **3.1 Pendekatan Penelitian**

Penelitian ini menggunakan jenis penelitian kualitatif dengan metode deskriptif. Metode analisis data yang digunakan pada penelitian ini adalah metode agih. Menurut Jayasudarma (Saputri, 2017), metode agih adalah metode penelitian yang menggunakan alat penentu dalam bahasa yang diteliti. Metode ini juga terkait dengan teori strukturalisme, yang mengatakan bahwa setiap unsur berinteraksi satu sama lain, membentuk satu kesatuan padu, (the wole unified). Basis penentuan metode agih sintaksis diawali dengan memilih data sesuai kategori atau kriteria yang telah di tentukan dalam penelitian ini. Kalimat wajib atau perintah yang di ucapkan oleh guru selama mengajar Bahasa Indonesia adalah sumber data yang akan di kumpulkan oleh peneliti.

Penelitian kualitatif, yang berbasis pada filsafat postpositivisme, digunakan untuk melakukan penelitian pada kondisi obyek yang alamiah. Peneliti adalah instrumen utama dalam penelitian ini, dan metode pengumpulan data digunakan analisis data dilakukan secara induktif atau kualitatif. Penelitian kualitatif akan memberikan hasil lebih menekankan makna dari pada generalisasi. Penelitian kualitatif berfokus pada fenomena atau gejala alami (Abdussamad, 2021).

Proses penelitian kualitatif pada tahap pertama disebut deskripsi. Mendatangi tempat yang dituju, tetapi tentu belum tahu pasti apa yang di tempat itu. Ia akan tahu setelah memasuki obyek, dengan cara membaca berbagai informasi tertulis. Gambar-gambar, berfikir dan melihat obyek dan aktivitas orang yang ada di sekelilingnya, melakukan wawancara dan sebagainya.

Proses penelitian kualitatif pada tahap ke-2 disebut tahap reduksi/fokus. Pada tahap ini peneliti mereduksi segala informasi yang telah diperoleh pada tahap pertama. Pada proses reduksi ini, peneliti mereduksi data yang ditemukan pada tahap I untuk memfokuskan pada masalah tertentu. Pada tahap reduksi ini peneliti menyortir data dengan cara memilih mana data yang menarik, penting, berguna, dan baru. Data yang dirasa tidak dipakai disingkirkan. Berdasarkan

pertimbangan tersebut, maka data-data tersebut selanjutnya dikelompokkan menjadi berbagai kategori yang ditetapkan sebagai focus penelitian.

Selanjutnya, proses penelitian kualitatif pada tahap ke-3 adalah tahap seleksi. Pada tahap ini peneliti menguraikan fokus yang telah ditetapkan menjadi lebih rinci. Pada penelitian tahap ke-3 ini, setelah peneliti melakukan analisis yang mendalam terhadap data dan informasi yang diperoleh, maka peneliti dapat mengkonstruksikan data yang diperoleh menjadi sesuatu bangunan pengetahuan, hipotesis atau ilmu yang baru.

Hasil akhir dari penelitian kualitatif, bukan sekedar menghasilkan data atau informasi yang sulit dicari melalui metode kualitatif, tetapi juga harus mampu menghasilkan informasi-informasi yang bermakna, bahkan hipotesis atau ilmu baru yang dapat digunakan untuk membantu mengatasi masalah dan meningkatkan taraf hidup manusia.

Objek dalam penelitian kualitatif khususnya penggunaan kalimat imperatif oleh guru dalam pembelajaran bahasa Indonesia, penelitian ini menggunakan metode naturalistik. Objek yang diteliti benar-benar ada dan alamiah bukan hasil manipulasi dari peneliti sehingga kondisi pada saat peneliti memasuki objek tidak berubah. Yang artinya semua data yang dikumpulkan oleh peneliti bukan dalam bentuk angka melainkan dalam bentuk catatan, dokumen, pribadi maupun resmi, buku-buku, hasil wawancara, dan lain-lain. Penelitian deskriptif menuturkan pemecahan masalah yang ada berdasarkan data-data, menganalisis, dan interpretasi. Tujuan dari jenis penelitian ini adalah mengungkap fakta, dan keadaan yang terjadi saat penelitian berjalan.

### 3.2 Variabel Penelitian

Variabel penelitian ini adalah kalimat imperatif yang digunakan guru kepada siswa dalam pembelajaran bahasa Indonesia. Variabel dirumuskan sebagai variasi dari sesuatu yang menjadi gejala penelitian, gejala penelitian dimaksudkan adalah suatu yang menjadi sasaran penelitian (Nasution, 2017).

### **3.3 Lokasi Penelitian Dan Jadwal Penelitian**

Lokasi penelitian yang dituju dalam penelitian ini adalah SD Negeri 076065 Dahana Sowo. Jadwal penelitian akan dilakukan pada bulan Mei hingga bulan Juni.

### **3.4 Data Dan Informasi Penelitian**

Data dan informasi penelitian dalam penelitian ini adalah data kualitatif berupa kalimat imperatif yang terdapat dan digunakan guru dalam pembelajaran bahasa Indonesia serta sumber dan informasi lain yang relevan.

Penelitian kualitatif menggunakan orang atau alat manusia, atau peneliti itu sendiri. Untuk menjadi alat, peneliti harus memiliki bekal teori dan pengetahuan yang luas sehingga mereka dapat bertanya, menganalisis, memotret, membuat rekaman, dan mengkonstruksi situasi sosial yang diteliti. Untuk mendapatkan pemahaman yang lebih luas dan mendalam tentang situasi sosial yang diteliti, teknik pengumpulan data triangulasi, yang berarti menggunakan berbagai teknik pengumpulan data secara gabungan atau simultan.

### **3.5 Instrumen Penelitian**

Pada penelitian ini, instrument penelitian yang peneliti gunakan adalah berupa lembar observasi, wawancara. Untuk memperoleh data yang akurat peneliti akan kelokasi penelitian selama proses penelitian berlangsung.

Nasution (Abdussamad, 2021) 141 menyatakan: “pada penelitian kualitatif, tidak ada pilihan lain selain menjadikan manusia sebagai instrument utama dalam penelitian. Alasannya adalah bahwa, segala sesuatunya belum mempunyai bentuk yang pasti. Masalahnya, fokus penelitian, prosedur penelitian, hipotesis yang digunakan, bahkan hasil yang diharapkan, itu semuanya tidak bisa ditentukan secara pasti dan jelas sebelumnya. Segala sesuatu yang masih perlu dikembangkan sepanjang penelitian itu. Dalam situasi yang serba tidak pasti dan tidak jelas itu, tidak ada dan pilihan lain dan hanya peneliti itu sendiri sebagai alat satu-satunya yang dapat mencapainya”.

### 3.6 Prosedur Pengumpulan Data Penelitian

Dalam penelitian kualitatif, pengumpulan data dilakukan pada *natural setting* (kondisi yang alamiah) sumber data primer, dan teknik pengumpulan data lebih banyak pada observasi berperan serta (*participant observation*), wawancara mendalam (*in depth interview*) dan dokumentasi. Sumber primer adalah sumber data yang langsung memberikan data kepada pengumpul data.

Dalam penelitian ini, teknik pengumpulan data dilakukan dengan cara berikut ini:

3.6.1 Tahap mengumpulkan/menemukan sumber berdasarkan kajian teori atau data yang didapatkan.

3.6.2 Verifikasi data berdasarkan sumber primer dan sekunder di lapangan.

Sumber data primer adalah sumber data yang langsung memberikan data kepada pengumpul. Sementara, data sekunder adalah sumber data yang tidak langsung memberikan data kepada pengumpul data, tetapi melihat orang lain atau dengan dokumen.

3.6.3 Interpretasi/penafsiran sumber.

3.6.4 Penyajian data berdasarkan sumber yang didapatkan.

### 3.7 Teknik Analisis Data

Teknik analisis data dalam penelitian ini adalah bersifat induktif. Analisis data dilakukan berdasarkan fakta-fakta yang ditemukan di lapangan dan kemudian dikonstruksikan menjadi hipotesis atau teori. Metode kualitatif digunakan untuk mendapatkan data yang mendalam, suatu data yang mengandung makna. Makna adalah data yang sebenarnya, data yang pasti yang merupakan suatu nilai di balik kata yang tampak. Oleh karena itu, dalam penelitian kualitatif tidak menekankan pada generalisasi, tetapi lebih menekankan pada makna. Selanjutnya, data dikumpulkan dengan teknik observasi, catat, dan simak. Berdasarkan analisis tersebut, peneliti mendeskripsikan hasil analisis yang didapat yakni kalimat imperatif yang digunakan oleh guru dalam proses pembelajaran bahasa Indonesia.

### 3.8 Panduan Analisis Data

Contoh tabel analisis data penggunaan kalimat imperatif oleh guru dalam pembelajaran bahasa Indonesia.

No	Kalimat Imperatif	Wujud Imperatif
1	a. Ayo, jalan ! b. Kerjakan tugas mu!	Perintah
2.	a. Tolong bersihkan papan tulis	Permintaan
3.	a. Jangan jajan sembarangan. b. Jangan buang sampah sembarangan.	Larangan
4.	a. Mari, mencerdaskan anak bangsa	Ajakan
5.	a. Pulanglah lebih awal jika kamu sakit. b. Biar dia pulang, jika memang sakit.	Pemberian izin

**Gambar 3: Panduan Analisis Data**

## **BAB IV**

### **HASIL DAN PEMBAHASAN**

#### **4.1 Hasil**

Penelitian ini memaparkan hasil penelitian dan analisis data mengenai suatu kalimat imperatif yang biasa digunakan guru dalam proses pembelajaran bahasa Indonesia. Berdasarkan hasil penelitian yang telah dilakukan pada tuturan guru selama proses kegiatan belajar mengajar ditemukan 6 jenis makna pragmatik imperatif. Terdapat beberapa tuturan yang mengandung makna imperatif. Analisis tuturan imperatif disesuaikan dengan rumusan masalah yaitu isi dan wujud pragmatik kalimat imperatif.

Metode yang digunakan dalam penelitian bahasa yaitu metode agih. (Junawaroh et al., 2015) Metode agih adalah metode yang sebagai alat penentunya dan bagiandari bahasa yang diteliti. Teknik yang digunakan yaitu teknik observasi, teknik rekam, dan teknik simak yang dilakukan dengan teknik catat. .

Adapun wujud pragmatik imperatif yang ditemukan dalam tuturan guru wujud imperatif. Berdasarkan wujud pragmatik ditemukan 6 jenis makna imperatif yaitu 1) perintah, 2) larangan, 3) ajakan, 4) permintaan, 5) sindiran, dan 6) pemberian izin. Dari ke-6 makna tersebut terdapat 5 makna yang ada pada instrumen penelitian sedangkan sindiran merupakan temuan dalam penelitian ini.

#### **4.2 Pembahasan**

Pembahasan hasil penelitian yang diuraikan pada bab ini berdasarkan sistematika fokus penelitian, yakni isi dan wujud pragmatik kalimat imperatif yang digunakan guru pada proses pembelajaran bahasa Indonesia. Wujud pragmatik kalimat imperatif guru dalam proses pembelajaran pada penelitian ini mendeskripsikan realisasi maksud tuturan berdasarkan konteks situasi yang melatarbelakanginya. Kalimat imperatif mengandung maksud memerintah atau meminta agar mitra tutur melakukan sesuatu sebagaimana diinginkan si penutur.

Berikut hasil penelitian isi dan wujud pragmatik <sup>1</sup> kalimat imperatif yang digunakan guru dalam pembelajaran bahasa Indonesia.

#### 4.2.1 Wujud kalimat imperatif perintah atau biasa

Jika tuturan bertujuan untuk memerintah seseorang untuk melakukan sesuatu, itu dapat memiliki makna imperatif perintah pragmatik. Pada umumnya, makna perintah mengharuskan seseorang atau yang diperintah untuk melakukan apa yang hendak diperintahkan tanpa pilihan untuk menolaknya. Berikut data tuturan kalimat pragmatik imperatif dalam bentuk perintah.

##### Data 1.

Berdoa.

Konteks tuturan : Tuturan guru sebelum pembelajaran dimulai.

Dalam tuturan ini, guru meminta muridnya untuk melakukan doa bersama sebagai rutinitas sebelum mulai pelajaran pagi. Ini dilakukan karena diharapkan proses belajar mengajar berjalan dengan lancar. Akibatnya, anak-anak harus melakukan doa bersama.

##### Data 2.

Perhatikan papan tulis.

Konteks tuturan : Tuturan guru saat proses pembelajaran.

Makna dari tuturan tersebut memberikan perintah kepada peserta didik untuk memperhatikan papan tulis.

##### Data 3.

Perhatikan gambar pada halaman 125.

Konteks tuturan : Tuturan guru saat proses pembelajaran.

Tuturan tersebut mempunyai makna perintah untuk siswa mengamati gambar pada halaman buku.

##### Data 4.

Kumpulkan sampah yang ada didepan kelas kita.

Konteks tuturan : Tuturan wali kelas sebelum memulai pembelajaran.

Makna yang terkandung dalam tuturan tersebut yaitu memberikan perintah kepada siswanya untuk mengutip sampah.



**Data 5**

Dengarkan baik-baik.

<sup>4</sup>  
Konteks tuturan : Tuturan guru saat proses pembelajaran.

Makna dari tuturan tersebut yaitu memberikan perintah agar siswa fokus dalam memperhatikan penjelasan guru.

**Data 6.**

Forin bacakan paragraf kedua.

Konteks tuturan : Tuturan guru dalam proses pembelajaran.

Makna yang terkandung dalam tuturan tersebut adalah untuk memerintahkan siswa membaca paragraf kedua.

**Data 7.**

Tepuk tangan semua.

<sup>4</sup>  
Konteks tuturan : Tuturan guru saat proses pembelajaran.

Makna pragmatik imperatif perintah yang terdapat dalam tuturan tersebut yaitu memberikan perintah untuk siswa bertepuk tangan.

**Data 8**

Rina bacakan tugasmu.

Konteks tuturan : tuturan guru saat memeriksa tugas siswa.

Makna yang terkandung dalam tuturan tersebut yaitu memberikan perintah untuk membacakan tugas yang telah ia kerjakan.

**Data 9.**

Tepuk tangan untuk rina.

<sup>4</sup>  
Konteks tuturan : Tuturan guru saat proses pembelajaran.

Makna pragmatik imperatif perintah untuk memerintahkan agar siswa semua bertepuk tangan kepada rina.

**Data 10.**

Bagi yang tidak juga selesai dalam waktu tersebut harus mengutip sampah.

Konteks tuturan : Tuturan guru saat proses pembelajaran

Makna yang terkandung dalam tuturan tersebut yaitu memberikan perintah siswa yang tidak selesai pada waktu yang ditentukan akan mendapat hukuman.

**Data 11.**

Jangan berbisik-bisik.

Konteks tuturan : Tuturan guru saat ujian kenaikan kelas.

Makna dari tuturan tersebut adalah guru memberikan perintah agar siswa tenang selama ujian berlangsung.

**4.2.2 Wujud kalimat imperatif permintaan**

Tuturan imperatif dengan makna pragmatik imperatif permintaan lazimnya ditandai adanya ungkapan penanda kesantunan *tolong* atau penanda lain yang bermakna meminta seseorang untuk melakukan sesuatu yang diminta penutur.

**Data 1.**

Tolong dibersihkan ruang guru.

Konteks tuturan : Tuturan guru sebelum memulai pembelajaran.

Makna yang terkandung dalam tuturan tersebut yaitu meminta tolong untuk membersihkan kantor.

**Data 2.**

Kami meminta kepada anak-anak kami untuk mempersiapkan diri pada ujian yang akan kita laksanakan 5 mei mendatang.

Konteks tuturan : Tuturan kepala sekolah saat apel pagi.

Makna yang terkandung dalam tuturan tersebut meminta agar peserta didik untuk belajar lebih giat dan mempersiapkan diri dalam ujian yang akan datang.

**Data 3.**

Kami meminta anak-anak kami semua mempersiapkan diri pada ujian yang akan kita laksanakan 5 mei mendatang.

Konteks tuturan : Tuturan kepala sekolah saat apel pagi.

Tuturan tersebut bermakna untuk meminta peserta didik untuk belajar sungguh dan mempersiapkan diri dalam hal belajar untuk menghadapi ujian yang akan dilaksanakan.

**Data 4.**

Tolong ambilkan spidol ibu dimeja saya dikantor.

Konteks tuturan : Tuturan guru saat berada dalam kelas.

Makna yang terdapat dalam tuturan tersebut adalah meminta salah satu siswa untuk mengambil spidol diruang guru.

**Data 5.**

Tolong bersihkan papan tulis.

Konteks tuturan : Tuturan guru saat akan memulai pembelajaran.

Makna pragmatic kalimat imperatif permintaan untuk meminta tolong atau bantuan mengambil spidol diruang guru.

**Data 6.**

Tolong ambilkan map kuning yang ada dimeja ibu dikantor.

Konteks tuturan ; Tuturan guru sebelum ujian dimulai.

Makna yang terdapat dalam tuturan tersebut adalah meminta bantuan salah stu murid untuk mengambil map kuning di kantor.

**Data 7.**

Mohon untuk diperhatikan kebersihan kelasnya.

Konteks tuturan : Tuturan guru sebelum ujian dimulai.

Makna dari tuturan tersebut yaitu untuk minta siswa agar tetap menjaga kebersihan kelasnya.

**4.2.3 Wujud kalimat imperatif larangan**

Tuturan dapat mengandung makna pragmatik imperatif larangan apabila tuturan tersebut bermakna perintah yang melarang suatu perbuatan. Lazimnya tuturan tersebut ditandai dengan penanda kesantunan *jangan*.

**data 1.**

Jangan mengonsumsi mie instan secara berlebih tidak baik untuk kesehatan dan dapat menghambat perkembangan otak anak-anak kami.

Konteks tuturan : Tuturan kepala sekolah saat apel pagi.

Makna pragmatik imperatif yang terdapat dalam tuturan tersebut yaitu larangan agar peserta didik tidak mengonsumsi makan yang instan.

**Data 2.**

Jangan coret-coret buku paket yang telah dibagikan kepada kalian.

Konteks tuturan : Tuturan guru ketika sedang mengajar dan melihat buku paket yang dibagikan.

Makna tuturan yang terdapat dalam imperatif tersebut yaitu guru melarang atau memperingati siswa untuk tidak merusak guru buku yang ada ditangan mereka.

**Data 3.**

Jangan berisik.

Konteks tuturan : Tuturan guru saat mengawas ujian.

Makna yang terdapat dalam tuturan tersebut adalah melarang peserta didik untuk tidak rebut saat ujian.

**Data 3.**

Jangan ulangi lagi.

Konteks tuturan : Tuturan guru saat mengawas ujian dan melihat salah satu siswa melihat catatan.

**4.2.4 Wujud kalimat imperatif ajakan**

Salah satu ciri suatu tuturan mengandung makna pragmatic imperatif ajakan adalah tuturan tersebut bersifat mengajak mitra tutur melakukan atau menuruti ajakan penutur untuk berbuat sesuatu.

**Data 1.**

Untuk bapak ibu guru semua mari kita melaksanakan kewajiban kita sesuai tupoksi yang ada.

Konteks tuturan : Tuturan kepala sekolah saat rapat bapak ibu guru.

Makna yang terkandung dalam tuturan tersebut yaitu kepala sekolah mengajak tenaga pendidik untuk melaksanakan tugas dengan baik.

**Data 2.**

Ayo duduk semua.

Konteks tuturan : Tuturan guru sebelum pembelajaran dimulai.

Makna yang ada dalam tuturan tersebut adalah untuk mengajak peserta didik untuk duduk.

**Data 3.**

ayo semua masuk kedalam kelas.

Konteks tuturan : Tuturan sebelum pembelajaran dimulai.

Makna dari tuturan adalah untuk mengajaja semua peserta didik untuk masuk kedalam kelas.

**Data 4.**

Mari kita baca bersama-sama untuk paragraph pertama.

Konteks tuturan : Tuturan saat pembelajaran berlangsung.

Makna tuturan tersebut yaitu mengajak semua peserta didik untuk membaca secara bersama-sama.

**4.2.5 Wujud kalimat imperatif pemberian izin**

Suatu tuturan imperatif dapat bermakna mengizinkan apabila tuturan tersebut secara struktural ditandai ungkapan penanda pemberian izin, yaitu kata *silakan, boleh*, atau ungkapan lain yang bermakna mengizinkan. Apabila tidak terdapat ciri struktural di atas, makna imperatif pragmatik pemberian izin juga dapat dilihat dari konteks yang melatarbelakangi suatu tuturan.

**Data 1.**

Bagi yang sudah selesai mengerjakan boleh pulang.

Konteks tuturan : Tuturan guru saat mengawas ujian.

Makna dari tuturan tersebut adalah guru mengizinkan siswa untuk mengumpulkan hasil ujiannya dimeja guru.

**Data 2.**

Bagi yang sudah menyerahkan silakan pulang.

Konteks tuturan : Tuturan guru saat mengawas ujian.

Makna yang terdapat dari tuturan guru tersebut adalah guru yang mengizinkan pulang siswa yang telah menyelesaikan ujiannya.

**Data 3.**

Pulanglah lebih awal kalau kurang sehat besok ujian susulan jika sudah pulih kembali.

Konteks tuturan : Tuturan guru saat ujian sedang berlangsung.

Makna yang terkandung dalam tuturan tersebut yaitu memberikan izin kepada salah satu siswa untuk pulang karna kurang sehat dan dapat mengikuti ujian susulan jika sudah pulih kembali.

## BAB V

### SIMPULAN DAN SARAN

#### 5.1 Simpulan

Hasil penelitian dan diskusi tentang wujud dan isi kalimat imperatif yang digunakan guru dalam pembelajaran Bahasa Indonesia di SD Negeri 076065 Dahana Sowu menghasilkan kesimpulan berikut..

1. Berdasarkan penelitian dan diskusi, guru SD Negeri 076065 Dahana Sowu menemukan bahwa ada enam jenis makna pragmatik kalimat imperatif, baik yang berkonstruksi imperatif maupun nonimperatif: 1) perintah, 2) larangan, 3) ajakan, 4) permintaan, 5) sindiran, dan 6) pemberian izin.
2. Berdasarkan hasil penelitian peneliti menemukan 5 wujud kalimat imperatif yakni 1) perintah, 2) permintaan, 3) larangan, 4) ajakan, 5) pemberian izin.
3. Studi sebelumnya oleh Teguh Rahayu, Joko Hariadi, dan Muhammad Taufik Hidayat membahas penggunaan kalimat imperatif dalam proses jual beli di pusat perbelanjaan (Langsa Town Square) dan termasuk dalam penelitian deskriptif kualitatif. Penelitian Teguh et al. dilakukan di sekolah, sedangkan penelitian ini dilakukan di sekolah.

#### 5.2 Saran

1. Penelitian ini membahas tentang kalimat imperatif oleh guru dalam pembelajaran bahasa Indonesia, yang dapat membantu pembaca memahami lebih dalam lagi tentang kalimat imperatif serta artinya. Pembaca juga mampu membedakan antar kalimat imperatif yang di tulis dengan yang di ucapkan secara lisan
2. Wujud dan isi kalimat imperatif dalam penelitian ini masih sangat sederhana, untuk itu masih banyak fokus-fokus lain yang berhubungan dengan kalimat imperatif ini yang dapat di teliti oleh peneliti selanjutnya guna untuk mengungkapkan kebenaran-kebenaran seputar penelitian kalimat imperatif kedepanya.





# Erikaryawati Dawolo

## ORIGINALITY REPORT

**45%**  
SIMILARITY INDEX

**45%**  
INTERNET SOURCES

**12%**  
PUBLICATIONS

**12%**  
STUDENT PAPERS

## PRIMARY SOURCES

1	<a href="http://core.ac.uk">core.ac.uk</a> Internet Source	13%
2	<a href="http://docplayer.info">docplayer.info</a> Internet Source	8%
3	<a href="http://aksara.unbari.ac.id">aksara.unbari.ac.id</a> Internet Source	7%
4	<a href="http://digilibadmin.unismuh.ac.id">digilibadmin.unismuh.ac.id</a> Internet Source	5%
5	<a href="http://eprints.umm.ac.id">eprints.umm.ac.id</a> Internet Source	2%
6	<a href="http://rumahindonesia.org">rumahindonesia.org</a> Internet Source	1%
7	<a href="http://jurnal.unprimdn.ac.id">jurnal.unprimdn.ac.id</a> Internet Source	1%
8	<a href="http://id.123dok.com">id.123dok.com</a> Internet Source	1%
9	<a href="http://repository.umsu.ac.id">repository.umsu.ac.id</a> Internet Source	1%

10	Submitted to Universitas Muria Kudus Student Paper	1 %
11	ejurnalunsam.id Internet Source	1 %
12	eprints.stainkudus.ac.id Internet Source	1 %
13	repo.uinsatu.ac.id Internet Source	1 %
14	edukatif.org Internet Source	1 %

Exclude quotes On

Exclude matches < 1%

Exclude bibliography On

# Erikaryawati Dawolo

GRADEMARK REPORT

FINAL GRADE

**/0**

GENERAL COMMENTS

**Instructor**

PAGE 1

PAGE 2

PAGE 3

PAGE 4

PAGE 5

PAGE 6

PAGE 7

PAGE 8

PAGE 9

PAGE 10

PAGE 11

PAGE 12

PAGE 13

PAGE 14

PAGE 15

PAGE 16

PAGE 17

PAGE 18

PAGE 19

PAGE 20

PAGE 21

---

PAGE 22

---

PAGE 23

---

PAGE 24

---

PAGE 25

---

PAGE 26

---

PAGE 27

---

PAGE 28

---

PAGE 29

---

PAGE 30

---

PAGE 31

---

PAGE 32

---

PAGE 33

---

PAGE 34

---

PAGE 35

---

PAGE 36

---

PAGE 37

---

PAGE 38

---

PAGE 39

---