

ANALISIS FAKTOR-FAKTOR EMPLOYEE ENGAGEMENT DALAM MENCEGAH TURNOVER KARYAWAN PADA UD.TRINITY GUNUNGSITOLI ALO'OA

By JOSHUA KURNIA LASE

**ANALISIS FAKTOR-FAKTOR EMPLOYEE ENGAGEMENT
DALAM MENCEGAH TURNOVER KARYAWAN PADA
UD.TRINITY GUNUNGSITOLI ALO'OA**

SKRIPSI



Oleh :

JOSHUA KURNIA LASE

NIM : 2319259

13
PROGRAM STUDI S I MANAJEMEN

FAKULTAS EKONOMI

UNIVERSITAS NIAS

T.A 2024

3

Hak Cipta Milik Universitas Nias, Tahun
2024

Hak Cipta Dilindungi Undang-Undang

Dilarang mengutip sebagian atau seluruh karya tulis ini tanpa mencantumkan atau menyebutkan sumbernya. Pengutipan hanya untuk kepentingan pendidikan, penelitian, Penelitian karya ilmiah, penyusunan laporan, Penelitian kritik, atau tinjauan suatu masalah; dan pengutipan tersebut tidak merugikan kepentingan Universitas Nias.

Dilarang mengumumkan dan memperbanyak sebagian atau seluruh karya tulis ini dalam bentuk apa pun tanpa izin Universitas Nias

ABSTRAK

Lase, Joshua Kurnia.2023. Analisis Faktor-Faktor *Employee Engagement*

Dalam Mencegah *Turnover* Karyawan Pada UD.Trinity Gunungsitoli Alo'oa. Skripsi. Pembimbing Eliagus Lahagu, S.E.,M.M.

1. Untuk mengetahui faktor-faktor *Employee Engagement* dalam mencegah *Turnover* karyawan pada UD.trinity Gunungsitoli Alo'oa.
2. Untuk mengetahui manfaat *Employee Engagement* dalam mencegah *Turnover* pada UD.trinity Gunungsitoli Alo'oa.
3. Untuk mengetahui standar operasional peorsedur (SOP) *Employee Engagement* dalam mencegah *turnover* karyawan pada UD.trinity Gunungsitoli Alo'oa.

1. Dari hasil penelitian ini ditemukan bahwa ada 3 faktor dimensi *Employee Engagement* dalam mencegah *Turnover* karyawan pada UD.Trinity Gunungsitoli Alo'oa, *Employee Engagement* diatas sangat membantu perusahaan dalam mencegah *Turnover* karyawan, karna karyawan cenderung bekerja dan meningkatkan kinerjanya bukan hanya untuk uang/gaji namun dikarenakan karyawan merasa bersemangat, mendedikasikan dirinya serta focus terhadap pekerjaannya pada perusahaan dan mempunyai rasa tanggungjawab tinggi terhadap tugas yang diamanahkan untuk diselesaikan.
2. Manfaat *Employee Enagement* atau keterikatan karyawan pada perusahaan sangat tidak merasa stress terhadap pekerjaannya, menjaga mental karyawan serta karyawan mempunyai kesempatan mengembangkan keterampilan dan skill nya. Hal ini juga secara tidak langsung membantu perusahaan dalam menurunkan tingkat absensi, memperpanjang lama karyawan bekerja, karyawan yang memiliki loyalitas tinggi dan hal ini berdampak baik dalam membantu menurunkan *Turnover* pada perusahaan.

3. Standard operasional prosedur (SOP) yaitu membuat proses langkah demi langkah untuk mengukur dan meningkatkan keterlibatan karyawan dan menetapkan pedoman dan harapan yang jelas untuk pimpinan perusahaan serta karyawannya dan menerapkan startegi untuk meningkatkan semangat dan produktifitas karyawan.

Hal ini merupakan salahsatu SOP *Employee Engagement* pada perusahaan karna secara tidak langsung SOP juga memperjelas sehingga para karyawan merasa aman dan diperhatikan oleh perusahaan serta mempunyai tujuan dan misi yang sama dalam ,*Turnover Karyawan*

ABSTRACT

Lase, Joshua Kurnia.2023. Analysis of Employee Engagement Factors in Preventing Employee Turnover at UD.Trinity Gunungsitoli Alo'oa. Thesis. Advisor Eliagus Lahagu, S.E.,M.M.

34 Employee Engagement in a company is very important because it provides many benefits so that every employee must have a sense of

1. at UD.trinity Gunungsitoli Alo'oa.
2. To determine the benefits of Employee Engagement in preventing Turnover at UD.trinity Gunungsitoli Alo'oa.
3. To find out the standard operating procedure (SOP) for Employee Engagement in preventing employee turnover at UD.trinity Gunungsitoli Alo'oa.

39 This study uses a qualitative descriptive research type. The number of informants in this study was 5 informants.

Based on the data collected 58 from the research conducted, the following results were obtained:

1. From the results of this study, it was found that there are 3 dimensional factors of Employee Engagement in preventing employee turnover at UD.Trinity Gunungsitoli Alo'oa, namely Vigor (enthusiasm) Dedication (dedication) Absorption (absorption/enjoyment). The three Employee Engagement factors above are very helpful for companies in preventing employee turnover, because employees tend to work and improve their performance not only for money/salary but because employees feel enthusiastic, dedicate themselves and focus on their work at the company and have a high sense of responsibility for the tasks entrusted to be completed.
2. The benefits of Employee Engagement or employee attachment to the company This also indirectly helps the company in reducing absenteeism rates, extending the length of time employees work, employees who have high loyalty and this has a good impact in helping to reduce Turnover in the company.
3. process to measure and improve employee engagement and set clear guidelines and expectations for company leaders and their employees and implement strategies to increase employee enthusiasm and productivity.

This is one of the SOP Employee Engagement in the company because indirectly standard operating procedures are made with the aim of protecting the work unit organization, SOPs also clarify the duties, authorities and responsibilities of each implementer/officer/employee related so that employees feel safe and cared for by the company and have the same goals and missions in the company where they work.

Keywords: Employee Engagement, Employee Turnover

KATA PENGANTAR

peneliti panjatkan atas segala lindungannya kepada peneliti, sehingga penyusunan proposal telah melibatkan berbagai pihak yang telah membantu, oleh yakni :

1. Bapak Eliyunus Waruwu, S.Pt.,M.Si. Sebagai Pj. Rektor Universitas Nias.
 2. Ibu Maria Magdalena Bate'e, S.E.,M.M. Sebagai Plt. Dekan Fakultas Ekonomi Universitas Nias.
 3. Bapak Yupiter Mendrofa, S.E.,M.M, selaku Ketua Program Studi S1 Manajemen.
 4. Bapak Eliagus Telaumbanua, S.E.,M.M sebagai dosen pembimbing yang telah memberikan waktu bimbingan dan arahan selama penyusunan proposal penelitian ini.
 5. Seluruh Bapak/Ibu Dosen di Universitas Nias atas semua ilmu yang telah diberikan kepada peneliti.
 6. Staf administrasi untuk bantuannya selama peneliti melakukan studi di Universitas Nias.
 7. Seluruh keluarga besar Papa-Mama, Abang, Kakak dan Adik-adik, Terima kasih atas dukungan doa, kepada peneliti.
 8. Seluruh teman-teman seperjuangan di Lokal MD-9 dan pihak lain.
- Akhir kata peneliti ucapkan Terimakasih Hanya YA'AHOWU!!

Gunungsitoli, Juni 2023

Peneliti

Joshua Kurnia Lase

40
DAFTAR ISI

HALAMAN SAMPUL	
LEMBAR PERSETUJUAN	ii
KATA PENGANTAR	iii
DAFTAR ISI	iv
BAB 1 PENDAHULUAN	5
15	
1.1 Latar Belakang	1
1.2 Fokus penelitian	2
1.3 Rumusan masalah	3
1.4 Tujuan penelitian	3
1.5 Manfaat Penelitian	4
BAB II LANDASAN TEORI.....	5
2.1 <i>Employee Engagement</i>	
19	5
2.1.1 Pengertian <i>Employee Engagement</i>	5
2.1.2 Faktor-faktor Dimensi <i>Employee Engagement</i>	6
2.1.3 Defisi (<i>Employee Engagement</i>)	7
2.1.4 Manfaat <i>Employee Engagement</i>	8
23	
2.2 <i>Turnover</i> Karyawan	10
2.2.1 Pengertian <i>Turnover</i> karyawan.....	10
2.2.2 Jenis-jenis <i>Turnover</i> karyawan.....	10
2.2.3 Dampak <i>Turnover</i> bagi perusahaan.....	11
2.2.4 Faktor-faktor penyebab <i>Turnover</i>	14
2.3 <i>Employee Engagement</i> dalam mencegah <i>Turnover</i>	15
2.4 Standar Operasional Prosedur (SOP) <i>Employee Engagement</i>	16
32	
2.5 Peneliti terdahulu.....	19
2.6 Kerangka berpikir	21

BAB III METODE PENELITIAN27

3.1	Pendekatan Dan Jenis Penelitian	27
3.2	Variabel Penelitian.....	27
3.3	Lokasi Penelitian.....	28
3.4	Sumber Data	28
3.5	Instrumen Penelitian.....	29
3.6	Jenis Penelitian	30
3.7	Teknik Pengumpulan Data.....	30
3.8	Teknik Analisis Data.....	32
3.9	Jadwal Penelitian.....	33

BAB IV HASIL DAN PEMBAHASAN	35
4.1 Gambaran umum Lokasi Penelitian.....	35
4.1.1 Sejarah Singkat UD.Trinity Gunungsitoli Alo'oa.....	35
4.1.2 Bahan Baku.....	36
4.1.3 Bahan Baku Untuk Finishing.....	36
4.1.4 Peralatan.....	36
4.2 Struktur Organisasi.....	37
4.2.1 Tugas Dan Fungsi Masing-Masing Bagian.....	38
4.2.2 Visi Dan Misi UD.Trinity Gunungsitoli Alo'oa.....	48
4.3 Deskripsi Indentitas Informan.....	49
4.4 Deskripsi Hasil Penelitian.....	50
4.4.1 Faktor-Faktor <i>Employee Engagement</i>	50
4.4.2 Manfaat <i>Employee Engagement</i>	55
4.4.3 Standar Operasional Prosedur (SOP).....	60
4.5 Analisis Dan Pembahasan.....	63
4.5.1 Analisis Faktor-Faktor <i>Employee Engagement</i> Dalam Mencegah <i>Turnover</i> Karyawan.....	63
4.5.2 Manfaat <i>Employee Engagement</i> Dalam Mencegah <i>Turnover</i> Karyawan.....	66
4.5.3 Standar Operasional Prosedur (SOP) <i>Employee Engagement</i> dalam mencegah <i>Turnover</i> karyawan.....	67
4.6 Implikasi hasil penelitian.....	69
4.6.1 Implikasi teoretis.....	69

4.5.1 Implikasi praktis.....	24 65
4.6 Keterbatasan Penelitian.....	66
BAB V KESIMPULAN DAN SARAN.....	68
5.1 Kesimpulan.....	68
5.2 Saran.....	69
DAFTAR PUSTAKA.....	71
DAFTAR PERTANYAAN.....	76

PENDAHULUAN

1.1 Latar Belakang

Sumber daya manusia serta *engagement* yang dimiliki dalam menjalankan perusahaan tersebut.

Hal serupa juga terjadi pada perusahaan UD.trinity Gunungsitoli Alo'oa, rendahnya *employee engagement* (keterikatan karyawan) pada perusahaan, cenderung mengakibatkan terjadinya *Turnover* kehilangan karyawannya secara terus menerus seiring berjalannya waktu, hal ini dikarenakan karyawan cenderung tidak bersemangat dan menjalankan aktivitas pekerjaannya sehingga membuat perusahaan mengalami kekurangan tenaga kerja dan menjadi penghambat pada perusahaan dalam mencapai tujuannya.

Berdasarkan penjelasan diatas, salah satu faktor yang harus diperhatikan adalah keterkaitan (*Employee Engagement*).

Untuk mengamati fenomena di UD.Trinity Gunungsitoli Alo'oa maka penelitian tertarik melakukan penelitian dengan mengangkat judul : “*Analisis Faktor-Faktor Employee Engagement Dalam Mencegah Turnover Karyawan Pada UD.Trinity Gunungsitoli Alo'oa*”.

1.2 Fokus Penelitian

agar pemecahan masalah dapat lebih terarah dan juga karnaketerbatasan waktu, biaya dan tenaga yang dimiliki, maka dengan itu penulis merumuskan subfokus penelitian, terkaid “Analisis faktor-faktor *Employee Engagement* Dalam Mencegah *Turnover* Karyawan Pada UD.Trinity Gunungsitoli Alo'oa”.

1.3 Rumusan Masalah

1. apa saja faktor-faktor *Employee Engagement* dalam mencegah *Turnover* pada UD.trinity Gunungsitoli Alo'oa ?
2. Apa saja manfaat *Employee Engagement* dalam mencegah *Turnover* pada UD.trinity Gunungsitoli Alo'oa ?
3. Apa saja standar operasional prosedur (SOP) *Employee Engagement* dalam mencegah *Turnover* pada UD.trinity Gunungsitoli Alo'oa ?

5 1.4 Tujuan Penelitian

Adapun tujuan dari penelitian ini, yaitu :

4. Untuk mengetahui faktor-faktor *Employee Engagement* dalam mencegah *Turnover* karyawan pada UD.trinity Gunungsoli Alo'oa.
5. Untuk mengetahui manfaat *Employee Engagement* dalam mencegah *Turnover* pada UD.trinity Gunungsoli Alo'oa.
6. Untuk mengetahui standar operasional prosedur (SOP) *Employee Engagement* dalam mencegah *Turnover* karyawan pada UD.trinity Gunungsoli Alo'oa.

61 1.5 Manfaat Penelitian

Peneliti berharap semoga penelitian ini dapat memberikan hasil yang bermanfaat :

- a. Bagi peneliti.
Penelitian
- b. Bagi Lokasi Penelitian.
Penelitian ini diharapkan mampu memberikan gambaran jelas tentang pentingnya *Employee Engagement* pada perusahaan sehingga dapat mencegah terjadinya *Turnover* karyawan pada perusahaan.
- c. Bagi Universitas Nias.
lainnya.
- d. Bagi Peneliti Selanjutnya.
Penelitian ini diharapkan mampu menjadi referensi bagi peneliti selanjutnya dan dapat di kembangkan menjadi lebih sempurna.

LANDASAN TEORI***2.1 Employee Engagement*****2.1.1 Pengertian Employee Engagement**

Berdasarkan beberapa pendapat para ahli diatas ⁹ maka dari itu peneliti mengambil kesimpulan tersebut sebagai acuan *Employee Engagement* pada penelitian ini.

⁶ Berikut ini beberapa definisi *Employee Engagement* yang mendukung pengertian diatas :

- Keterlibatan karyawan (*Employee engagement*) merupakan antusiasme karyawan dalam bekerja, yang terjadi karena karyawan mengarahkan energinya untuk bekerja, yang selaras dengan prioritas strategi perusahaan (Vellya, Pio dan Rumawas, 2020)
- *Employee engagement* dicirikan sebagai komitmen, keinginan dan semangat yang besar, upaya yang kuat untuk mewujudkan peningkatan level bisnis, terus berupaya dalam menghadapi tiap rintangan, melampaui harapan, dan punya inisiatif (Noviardy & Aliya, 2020).

⁹ *Employee Engagement* adalah perasaan emosional karyawan terhadap organisasi dan tindakan yang mereka ambil untuk memastikan organisasi berhasil ; karyawan yang sudah terikat terhadap perusahaan menunjukkan kepedulian, dedikasi, semangat, akuntabilitas, dan fokus terhadap hasil menurut Allen, dalam Sihombing (2018:19).

2.1.2 Definisi *Employee Engagement*

Employee Engagement di definisikan ⁴ sebagai keadaan dimana individu atau karyawan secara emosional dan intelektual berkomitmen untuk organisasi atau kelompok, yang di ukur dengan tiga perilaku utama yaitu berbicara (*say*), bertahan (*stay*), dan bekerja keras (*strive*). Menurut Hewitt (2016) ; dalam tantang mulyana (2020) ⁷ tiga perilaku utama yaitu:

1. **Say.** Secara konsisten berbicara positif mengenai organisasi dimana ia bekerja kepada rekan sekerja, calon karyawan yang potensial dan juga kepada pelanggan.

2. *Stay*. Memiliki keinginan untuk menjadi anggota organisasi dimana ia bekerja di bandingkan kesempatan bekerja di organisasi lain.
3. *Strive*. Memberikan waktu yang lebih, tenaga dan inisiatif untuk dapat berkontribusi pada kesuksesan bisnis organisasi.

Dari 3 (tiga) ciri ⁵ keterikatan karyawan (*Employee Engagement*) diatas, menyatakan bahwa seorang karyawan yang memiliki *employee engagement* yang baik cenderung akan berperilaku positif yaitu *say,stay,strive* di dalam perusahaan dan memberikan kontribusi lebih untuk perusahaan.

2.2.1 Jenis-jenis *Turnover* Karyawan

Selama ini cenderung orang menganggap bahwa *Turnover* terjadi karna suatu kesalahan dari karyawan yang beresiko bagi perusahaan sehingga dilakukan pemecatan, Namun, dalam penjelasan diatas *Turnover* karyawan terjadi juga karna keinginan karyawan yang memisahkan diri dari perusahaan sehingga *Turnover* dapat diklarifikasikan menjadi dua jenis, seperti pada penjelasan diatas.

2.2.2 Dampak *Turnover* Bagi Perusahaan

Menurut ¹⁷ Andini (2019), bahwa tingkat niat untuk meninggalkan yang tinggi (*Turnover*) akan berdampak negatif pada organisasi, seperti menciptakan ketidakstabilan dan ketidak pastian dalam kondisi karyawan.

2.2.3 Faktor-Faktor Penyebab *Turnover*

Turnover merupakan indikasi bahwa ada masalah dalam organisasi. Salah satu strategi untuk mempertahankan karyawan adalah mengidentifikasi beberapa faktor yang menyebabkan keinginan untuk pindah (Tamenkel dan Rumawas, 2020).

Menurut Rizka Maria Merdeka (2021), Meyatakan bahwa Faktor Penyebab Terjadinya *Turnover* yaitu :

2.3 *Employee Engagement* Dalam Mencegah *Turnover*

tingkat keterikatan (*Employee Engagement*) mempunyai peran penting penting pada pencegahan *Turnover* dalam suatu perusahaan, dimana semakin tinggi *Engagement* yang dimiliki oleh seorang karyawan akan dapat membantu perusahaan khususnya dalam mencegah dan menurunkan *Turnover*.

2.4 Standar Operasional Prosedur (SOP) *Employee Engagement*

Pengelolaan Sumber Daya Manusia (SDM) merupakan salah satu aspek terpenting dalam menjaga keberlanjutan dan kesuksesan sebuah organisasi. Salah satu hal yang krusial dalam pengelolaan SDM adalah memastikan bahwa karyawan memiliki keterampilan dan pengetahuan yang diperlukan untuk memenuhi tuntutan pekerjaan serta menghadapi perubahan yang terus berlangsung di lingkungan bisnis. Oleh karena itu, untuk pelaksanaan pelatihan berkala dan bagaimana hal tersebut dapat meningkatkan keterlibatan karyawan (*Employee Engagement*)

a. Identifikasi Kebutuhan Pelatihan

Identifikasi Kebutuhan Pelatihan merupakan tahap kritis dalam Standar Operasional Prosedur (SOP) *Employee Engagement*. Proses ini melibatkan pengumpulan informasi dan analisis yang teliti untuk menentukan jenis pelatihan apa yang diperlukan oleh karyawan agar dapat meningkatkan kinerja mereka. Berikut adalah langkah-langkah yang biasanya dilakukan dalam tahap identifikasi kebutuhan pelatihan:

1. Evaluasi Kinerja

Evaluasi kinerja adalah salah satu cara yang paling umum digunakan untuk mengidentifikasi kebutuhan pelatihan. Pimpinan perusahaan melakukan evaluasi kinerja secara rutin

untuk menilai pencapaian karyawan terhadap target dan standar yang telah ditetapkan. Dari hasil evaluasi ini dapat mengidentifikasi area-area di mana karyawan mungkin memerlukan pelatihan tambahan untuk meningkatkan kinerja mereka.

1. Wawancara dengan Karyawan

Wawancara dengan karyawan adalah cara lain untuk mengidentifikasi kebutuhan pelatihan. Dalam wawancara ini, pimpinan perusahaan berbicara langsung dengan karyawan untuk mendengarkan masukan mereka tentang area mana yang perlu di perkuat melalui pelatihan. Karyawan dapat memberikan wawasan berharga tentang tantangan yang mereka hadapi dalam pekerjaan sehari-hari dan jenis pelatihan apa yang akan membantu mereka mengatasi tantangan tersebut.

3. Survei Kebutuhan Pelatihan

Pimpinan perusahaan dapat melakukan survei kebutuhan pelatihan kepada seluruh karyawan untuk mengumpulkan masukan dari berbagai tingkatan dan departemen dalam organisasi. Survei ini dapat berisi pertanyaan tentang topik-topik pelatihan yang paling diminati atau dibutuhkan oleh karyawan. Hasil survei ini dapat menjadi panduan berharga dalam menentukan prioritas pelatihan.

b. Perencanaan Pelatihan

Perencanaan pelatihan merupakan tahap yang krusial dalam Standar Operasional Prosedur (SOP) *Employee Engagement* yang memerlukan pemikiran matang dan strategis. Dalam proses ini harus merumuskan tujuan yang jelas untuk pelatihan, menentukan materi yang sesuai dengan kebutuhan karyawan dan tujuan organisasi, serta memilih metode dan strategi yang efektif untuk penyampaian materi. Dengan perencanaan yang komprehensif kita dapat memastikan bahwa pelatihan tidak hanya

memenuhi kebutuhan karyawan dalam pengembangan keterampilan dan pengetahuan, tetapi juga berkontribusi secara positif terhadap pencapaian tujuan organisasi secara keseluruhan.

Menurut *article (clickup 2023)* mengungkapkan SOP *Employee Engagement* karyawan yaitu :

1. Membuat tugas untuk setiap langkah demi langkah untuk mengukur dan meningkatkan keterlibatan karyawan.
2. Menetapkan pedoman dan harapan yang jelas untuk manajer dan anggota tim.
3. Gunakan daftar periksa untuk memastikan setiap langkah diselesaikan secara menyeluruh.
4. Lacak dan analisis umpan balik karyawan dan tingkat kepuasan.
5. Menerapkan strategi untuk meningkatkan semangat dan produktivitas karyawan.
6. Menumbuhkan budaya kerja yang positif dan inklusif yang mendorong pertumbuhan dan perkembangan.

Dari Standar Operasional Prosedur *Employee Engagement* diatas dapat kita dapat mengetahui tentang pentingnya SOP *Employee Engagement* karyawan dalam mencegah *Turnover* karyawan, hal ini sangat memberikan dampak positif bagi perusahaan maupun karyawan. Kita dapat menyimpulkan bahwa SOP keterikatan karyawan bukan hanya sekedar tata cara atau sebuah aturan. Namun, SOP keterikatan karyawan merupakan.

47

Penelitian Terdahulu

Tabel 2.1

Penelitian Terdahulu

NO	PENELITI DAN JUDUL	HASIL PENELITIAN	SUMBER
----	--------------------	------------------	--------

1	<p>Carollina Dyah Sarawati Wijaya 1,MarthaSuhardiya h2Universitas PGRI Adi Buana Surabaya,1,2carollinsaras wati@gmail.com 36 Pengaruh Beban Kerja, <i>Employee Engagement</i>, Danperceived Organizational Support Terhadap <i>Turnoverintention</i> Karyawan Di Pt. Central Sahabat Baru.</p>	Rasa keterikatan karyawan	<p>Journal of SustainabilityBu siness HOME /ARCHI VES /VOL. 2 72 NO. 1 (2021): MARET 2021 / Articles</p>
2	<p>Erwina 1,a * , Amri2,b,(2020) 5 Analisis <i>Employee</i> <i>Engagement</i> Melalui Dimensi <i>Vigor, Dedication</i> dan <i>Absorption</i> pada PT. Sumber Graha Sejahtera Di Kabupaten Luwu. 2</p>	.	
3	<p>Fahmi Jahidah Islamy (2018) Pengaruh <i>Employee</i> <i>Engagement</i> Terhadap <i>Turnover Intention</i> Pada Dosen Tetap STIE.</p>	<p>21 Hasil penelitian ini menunjukkan bahwa komitmen afektif variabel <i>vigor</i> (semangat), <i>dedication</i> (dedikasi) dan dan <i>absorption</i> (keasyikan) terhadap <i>Turnover</i> <i>intention</i> secara simultan (keseluruhan) berpengaruh signifikan terhadap <i>turnover</i></p>	<p>71 Vol 17 No 2 (2018): Jurnal Indonesia Membangun</p>

		<i>intention.</i>	
4	Fatkur Rokhman		http://etheses.uin-malang.ac.id/39002/1/16510141.pdf
5	Jessica natalia, Elvin rosiana (2011) Analisa Pengaruh <i>Employee engagement</i> Terhadap Kinerja Karyawan Dan <i>Turnover Intention</i> Di Hotel D'Season Surabaya.		https://media.neliti.com/media/publications/85759-ID-analisa-pengaruh-employee-engagement-ter.pdf
6	Tatang Mulyana I ; Job Characteristic Model terhadap <i>Employee Engagement</i> pada PTPN VIII Dayeuhmanggung Garut.	penelitian ini mempunyai pengaruh yang positif dan signifikan dari variabel job characteristics model terhadap <i>employee engagement</i> .	
7	Lutfi Rachman dan Aryo Dewanto (2016)	Hasil penelitian menunjukkan bahwa <i>employee engagement</i> memiliki pengaruh yang signifikan terhadap kepuasan kerja dan <i>turnover intention</i> .	

Sumber : Diolah Oleh Peneliti (2023)

2.5 Kerangka Berpikir

37

Gambar 2.2

Kerangka Berpikir

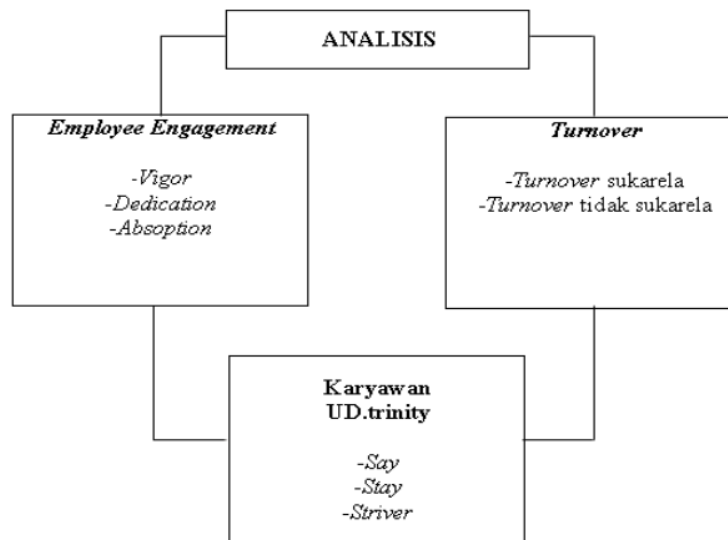

Sumber : Diolah Oleh Peneliti (2023)

BAB III

METODE PENELITIAN

3.1 Pendekatan Dan Jenis Penelitian

Dalam melaksanakan penelitian dilakukan berbagai cara dan proses agar ditemukan tujuan yang ilmiah dan informasi yang akurat untuk memecahkan masalah (sugiyono, 2018:12)

Menurut sugiyono (2018:13), ada tiga jenis penelitian yakni :

1. Penelitian kualitatif merupakan penelitian yang didasarkan pada data kualitatif yaitu tidak berbentuk angka atau bilangan sehingga hanya berbentuk pertanyaan atau kalimat-kalimat
2. Penelitian kuantitatif merupakan penelitian yang didasarkan pada data kuantitatif yang berbentuk angka atau bilangan
3. Penelitian gabungan merupakan penelitian yang menggunakan data kualitatif dan kuantitatif.

Dari pendapat diatas, peneliti menetapkan jenis penelitian yang akan digunakan yaitu metode kualitatif, dimana metode ini dilakukan dengan cara bertatap muka langsung dan berinteraksi dengan orang-orang ditempat penelitian dan sangat terpengaruh dengan kekuatan kata dalam bentuk pernyataan-pernyataan.

3.2 Variabel Penelitian

Variabel penelitian diartikan sebagai segala sesuatu yang akan menjadi objek pengamatan penelitian. Menurut Sugiyono (2018:95) menyatakan bahwa variabel penelitian adalah segala sesuatu yang diangkat dan dipilih oleh seorang peneliti untuk diteliti agar nantinya diperoleh beberapa informasi yang berkaitan dengan beberapa hal yang telah ditentukan dalam penelitian, yang bertujuan untuk mengetahui permasalahan yang ada sehingga pada akhirnya dapat ditarik suatu kesimpulan terkait beberapa variabel tersebut.

Berdasarkan pengertian tersebut diatas, maka yang menjadi variabel penelitian dalam penelitian ini tertuju pada Analisis faktor-faktor *Employee Engagement* dalam mencegah *Turnover* karyawan pada UD trinity Gunungsitoli Alo'oa.

3.3 Lokasi Penelitian

Lokasi penelitian merupakan objek penelitian dimana kegiatan penelitian dilakukan. Penentuan lokasi penelitian dimaksudkan untuk mempermudah atau memperjelas lokasi yang menjadi sasaran dalam penelitian. Maka yang menjadi lokasi penelitian adalah di UD. Trinity Gunungsitoli Alo'oa, yang Berlokasi di Desa Iraonolase, Kec. Gunungsitoli Alo'a, Kota Gunungsitoli.

3.4 Sumber Data

sumber data adalah segala sesuatu yang dapat memberikan informasi mengenai penelitian terkait. Data yang digunakan pada penelitian ini menggunakan 2 (dua) jenis sumber data, yaitu sebagai berikut :

Data sekunder yang dimaksud dalam penelitian ini yaitu peneliti memperoleh data melalui informasi yang dikumpulkan dari sumber-sumber yang telah ada, daftar informasi publik ud.trinity Gunungsitoli Alo'oa tentang daftar jumlah karyawan serta sumber informasi dari lingkungan sekitar perusahaan tentang kegiatan dan informasi *Turnover* yang diketahui pada ud.trinity Gunungsitoli Alo'oa.

3.5 Instrumen Penelitian

Dalam penelitian kualitatif, alat atau instrumen utama dalam pengumpulan data adalah manusia atau peneliti itu sendiri. Yang dimana peneliti harus memiliki bekal teori dan wawasan yang luas sehingga mampu bertanya, mendokumentasikan serta menganalisis situasi sosial pada lokus penelitian agar menjadi lebih jelas dan bermakna.

1) Bentuk Instrumen *Intreview*;

- 2) Bentuk Instrumen Observasi;
- 3) Bentuk instrumen Dokumentasi.

Dari uraian diatas, maka penulis berpedoman pada bentuk-
 bentuk instrumen yang akan digunakan dalam penelitian ini yaitu
 dengan menggunakan bentuk instrumen interview dan dokumentasi.

3.6 Jenis Penelitian

Dalam melaksanakan penelitian dilakukan berbagai cara dan proses agar ditemukan tujuan yang ilmiah dan informasi yang akurat untuk memecahkan masalah (Sugiyono, 2018:12).

Menurut sugiono (2018;13), ada tiga jenis penelitian yakni :

1. Penelitian Kualitatif merupakan penelitian yang didasarkan pada data kualitatif yaitu tidak berbentuk angka atau bilangan sehingga hanya berbentuk pernyataan atau kalimat-kalimat
2. Penelitian Kuantitatif merupakan penelitian yang didasarkan pada data kuantitatif yaitu berbentuk angka atau bilangan.
3. Penelitian Gabungan merupakan penelitian yang menggunakan data kualitatif dan kuantitatif.

Dari pendapat diatas, peneliti menetapkan jenis penelitian yang akan digunakan yaitu Metode Kualitatif, dimana metode ini dilakukan dengan cara bertatap muka langsung dan berinteraksi dengan orang-orang di tempat penelitian dan sangat terpengaruh pada kekuatan kata dalam bentuk pernyataan-pernyataan.

3.7 Teknik Pengumpulan Data

Metode pengumpulan data yang peneliti gunakan dalam penelitian ini adalah melalui penelitian lapangan (*Field research*) dan penelitian kepustakaan (*library research*).

Penelitian lapangan (*Field Research*) adalah metode penelitian secara langsung, yang dimana metode ini dilakukan melalui wawancara atau *interview* yang menghasilkan jenis data primer, sedangkan penelitian kepustakaan (*Library Research*) adalah metode yang dilakukan dengan cara mengumpulkan bahan yang dapat menunjang penelitian ini. Sedangkan dokumentasi adalah cara yang digunakan untuk memperoleh data dan informasi dalam bentuk buku, arsip, tulisan, angka, dan gambar yang berupa laporan serta keterangan yang dapat mendukung penelitian.

Berdasarkan pengertian diatas, maka langkah-langkah yang dilakukan peneliti agar penelitian ini dapat berjalan dengan baik, antara lain :

1. Penelitian lapangan (*fiel research*) dilakukan dengan metode wawancara langsung kepada responden di UD.Trinity Gunungsitoli Alo'oa.

Tabel 3.1

No	Nama	Jabatan
1	Suarman Lase	Pimpinan Perusahaan
2	Listari Lase	Staf Produksi
3	Natanael Lase	Staf Pemasaran
4	Imon Zega	Karyawan
5	Wandi Harefa	Karyawan

Sumber : diolah oleh peneliti (2023)

2. Penelitian kepustakaan (*library research*) dilakukan dengan mengumpulkan sebagai bahan yang diperlukan untuk mendukung penelitian baik data yang bersumber dari jurnal internet maupun buku dari perpustakaan yang berkaitan pada penelitian ini.

3. Dokumentasi dipergunakan untuk melengkapi sekaligus menambah keakuratan, kebenaran data atau informasi yang dikumpulkan dari bahan-bahan dokumentasi yang ada dilapangan serta dapat dijadikan bahan dalam pengecekan keabsahan data.

3.8 Jadwal Penelitian

5 Dalam melaksanakan penelitian ini, peneliti telah membuat jadwal penelitian sebagai panduan, sebagai berikut :

Tabel 3.2

Kegiatan	Jadwal						
	Feb 29 2023	Maret 2023	April 2023	Mei 2023	Juni 2023	Juli 2023	Agust us 2023
Kegiatan Proposal Skripsi	■	■	■				
Konsultasi Kepada Dosen Pembimbing			■	■	■		
Pendaftaran Seminar Proposal Skripsi					■		
Persiapan Seminar						■	
Seminar						■	

HASIL DAN PEMBAHASAN

4.1 Gambaran umum Lokasi Penelitian

4.1.1 Sejarah Singkat UD.Trinity Gunungsitoli Alo'oa

UD.Trinity didirikan pada 29 November 2013, sebagai usaha industri furnitur dari kayu yang memproduksi seluruh alat-alat kebutuhan rumah tangga, seperti meja, kursi, lemari, dan lain sebagainya. Hal ini dibuktikan sesuai dengan keputusan Surat Badan Pelayanan Perizinan Terpadu Nomor : 503/043/BPPT-IU/STTDI/XI/2013. Sebelumnya UD.Trinity memiliki nama yang berbeda yaitu UD.Karsa, Namun pada 29 November 2018 diganti dengan nama UD.Trinity yang sampai saat ini masih dipergunakan.

Semenjak didirikan, kinerja UD.Trinity terus membaik terlihat dari meningkatnya permintaan barang produksi oleh konsumen yang semakin tinggi dan bertambahnya jumlah karyawan dari 12-18 orang yang disesuaikan dengan kebutuhan perusahaan itu sendiri. Namun pada tahun tahun berikutnya UD.Trinity juga pernah mengalami masa jatuhnya yaitu kurangnya bahan atau pasokan kayu didaerah sekitar perusahaan yang mengakibatkan kegiatan produksi pada perusahaan diberhentikan beberapa bulan yang membuat banyak karyawannya tidak dapat bekerja dan mencari pekerjaan di tempat lain.

Namun oleh karna semangat dan kegigihan perusahaan masalah itu tidak bertahan lama ditahun tahun berikutnya menjadi titik balik bagi perusahaan, sebab perusahaan memutuskan untuk mencari bahan material bukan hanya di daerah sekitarnya saja namun juga diluar daerah kota Gunungsitoli. Sehingga sejak saat itu perusahaan juga melakukan transformasi yaitu menyusun serta menetapkan sebuah visi misi perusahaan yang menjadi patokan dan landasan

karyawan dalam membantu dan memudahkan tercapainya tujuan perusahaan.

4.1.2 BAHAN BAKU

Bahan baku yang di gunakan dalam produksi adalah

1. Kayu Jati Lokal
2. Kayu Jati Perhutani / Pemerintah
3. Kayu Jati Limbah / Yang sudah tidak terpakai

4.1.3 BAHAN BAKU UNTUK FINISHING

1. Nitrocelluse (NC)
2. Melamine
3. Polyurethane
4. Natural oil
5. Politur
6. Waterbase

4.1.4 Peralatan

10. Mesin tembak paku 8 unit
11. Mesin bor 6 unit
12. Mesin amplas 4 unit
13. Martil 6 unit
14. Meteran 15 unit

4.2 Struktur Organisasi

Struktur organisasi merupakan suatu kerangka yang mengatur hubungan antar orang dalam suatu organisasi. Setiap bagian dari organisasi mencakup organisasi dan pembagian kerja, bagaimana setiap bagian berhubungan dengan bagian lainnya, dan wewenang yang diberikan kepada setiap bagian.

Struktur organisasi yang terencana memberikan kontribusi terhadap kelancaran fungsi kerja dalam suatu organisasi dan membantu menjelaskan kewajiban dan lingkungan organisasi untuk

memudahkan dan pelaksanaan pekerjaan. Oleh karena itu, pemimpin atau atasan dituntut untuk memikirkan dan membuat pembagian tugas yang pada setiap pegawai jika tujuan yang telah ditetapkan ingin tercapai. Berikut ini merupakan struktur organisasi pada bagian umum UD.Trinity Gunungsitoli Alo'oa.

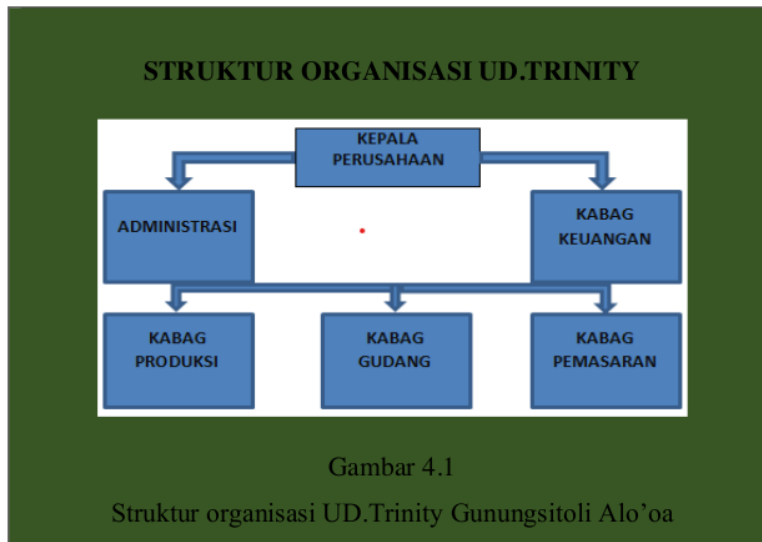

31

4.2.1 Tugas dan fungsi masing-masing bagian

A. Kepala Perusahaan

4.2.2 Visi Dan Misi UD.Trinity Gunungsitoli Alo'oa

A. Visi UD.Trinity Gunungsitoli Alo'oa

antara pelanggan dan perusahaan. Serta juga perusahaan mendukung program pemerintahan untuk membantu meningkatkan kesejahteraan masyarakat dan ikut serta dalam membantu menurunkan tingkat pengangguran dengan menyediakan lapangan pekerjaan bagi masyarakat sekitar.

4.3 Deskripsi Identitas Informan

14

Informan pada penulisan ini terdiri dari 5 orang informan, 1 orang informan kunci yaitu kepala perusahaan dan 4 orang informan

lainnya yang merupakan staf perusahaan, staf produksi, staf pemasaran dan anggota karyawan perusahaan.

65 No	Nama	Jenis Kelamin	Umur	Pendidikan	Jabatan	LB
1	Suarman Lase	Laki-laki	50 Thn	SMA Sederajat	P.Perusaha an	11 thn
2	Listari Lase	Laki-laki	33 Thn	SMA Sederajat	Staf Produksi	6 thn
3	Natanael Lase	Laki-laki	30 Thn	SMA Sederajat	Staf Pemasaran	8 thn
4	Imon Zega	Laki-laki	25 Thn	SMA Sederajat	Karyawan	3 thn
5	Wandy Harefa	Laki-laki	18 Thn	SMP Sederajat	Karyawan	2,5 thn

12

4.4 Deskripsi Hasil Penelitian

4.4.1 Faktor-Faktor *Employee Engagement*

1. Apa saja yang menjadi faktor *Employee Engagement* dalam mencegah *Turnover* karyawan pada UD.Trinity ?

Berdasarkan hasil wawancara kepada bapak Suarman Lase sebagai pimpinan perusahaan pada hari Jumat tanggal 1 maret 2014 Dalam wawancara ini, responden memaparkan pandangannya tentang faktor *Employee Engagement* dalam mencegah *Turnover*. Sebagai berikut :

“Saat ini, *Employee Engagement* cukup membantu perusahaan. Keterikatan karyawan yang kuat pada perusahaan memiliki dampak positif, karyawan akan cenderung termotivasi bekerja kinerjanya. Ada beberapa faktor *Employee Engagement* yang penting dalam mencegah karyawan melepaskan diri pada perusahaan, yaitu faktor semangat karyawan,dedikasi dan keasyikan.”

Pertanyaan yang sama juga disampaikan kepada informan 2 bapak Listari Lase sebagai staf produksi pada hari Jumat Tanggal 1 Maret 2024, Menyatakan bahwa :

“Semangat serta dedikasi karyawan merupakan faktor utama *Employee Engagement* pada perusahaan”

Pertanyaan yang sama juga disampaikan kepada informan 3 bapak Natanael Lase sebagai staf pemasaran pada hari Sabtu Tanggal 2 Maret 2024, menyatakan bahwa :

“Dalam mencegah *Turnover* karyawan dibutuhkannya *Employee Engagement* atau keterikatan karyawan yang dapat menumbuhkan semangat para karyawan dan karyawan merasa antusias dalam bekerja”

Pertanyaan yang sama juga disampaikan kepada informan 4 bapak Imon Zega sebagai karyawan pada hari Sabtu 2 Maret 2024, menyatakan bahwa:

“Yang menjadi faktor *Employee Engagement* dan paling ampuh dalam mempertahankan karyawan adalah menumbuhkan semangat karyawan dan minat karyawan terhadap pekerjaan yang sedang dikerjakan “

Pertanyaan yang sama juga disampaikan kepada informan 5 yaitu bapak Wandy Harefa sebagai karyawan pada hari sabtu 2 maret 2024.

Menyatakan bahwa :

“Tiga faktor dimensi *Employee Engagement* yang harus dimiliki semua karyawan semangat, dedikasi, penyerapan/keasyikan sehingga dapat mencapai *Employee Engagement* dengan tingkat yang baik dalam mencegah *Turnover* karyawan”

2. Bagaimana penerapan faktor *Employee Engagement* dalam perusahaan?

Dalam wawancara ini penulis memberikan pertanyaan ini kepada informan 1 bapak Suarman Lase sebagai pimpinan perusahaan pada hari Jumat Tanggal 1 Maret 2024. Dalam wawancara ini, responden memaparkan pandangannya tentang penerapan faktor *Employee Engagement* dalam perusahaan.

“Penerapan faktor *Employee Engagement* dapat dimulai dengan keterlibatan karyawan”

Pertanyaan yang sama juga disampaikan kepada informan 2 bapak Listari Lase sebagai staf produksi pada hari Sabtu Tanggal 1 Maret 2024. Menyatakan bahwa :

“Penerapan *Employee Engagement* dalam perusahaan dimulai dari membangun system feedback dalam perusahaan ini merupakan cara terbaik untuk menerapkan *Employee Engagement* dan mengasah keterampilan serta komunikasi karyawan”

Pertanyaan yang sama juga disampaikan kepada informan 3 bapak Natanael Lase sebagai staf pemasaran pada hari Sabtu 2 Maret 2024.

76 menyatakan bahwa :

“Dalam penerapan faktor *Employee Engagement* pada perusahaan telah dimulai dengan memberikan komponen penghargaan

Pertanyaan yang sama juga disampaikan kepada informan 4 bapak Imon Zega sebagai karyawan pada hari Sabtu Tanggal 2 Maret 2024. Menyatakan bahwa:

“Perusahaan memberikan peluang bagi karyawan untuk focus pada pengembangan karir mereka agar karyawan merasa mempunyai masa depan yang baik dalam bekerja diperusahaan”

Pertanyaan yang sama juga disampaikan kepada informan 5 yaitu bapak Wandy Harefa sebagai karyawan pada hari Sabtu Tanggal 2 Maret 2024. Menyatakan bahwa :

“Karyawan diarahkan pada tujuan dan visi misi keterikatan karyawan

bahwa salahsatu faktor-faktor *Employee Engagement* dalam mencegah *Turnover* karyawan adalah faktor /kekuatan), *Dedication* /penyerapan) ini di ungkapkan langsung oleh pimpinan UD.Trinity dan didukung dengan pendapat ahli Erwina (2020) indicator seperti yang di paparkan dalam hasil temuan diatas. Dengan indikator diatas dijelaskan bahwa karyawan yang memiliki semangat, dedikasi dan keasyikan/penyerapan dalam bekerja akan akan cenderung bertahan dalam perusahaan.

Dijelaskan bahwa karyawan yang bekerja dengan penuh semangat dan kekuatan dikarakteristikan dengan energi dan resiliensi mental yang tinggi saat sedang bekerja, kemauan berusaha sungguh-sungguh dalam pekerjaan dan gigih dalam menghadapi kesulitan Di bandingkan dengan karyawan yang tidak memiliki semangat/kekuatan dalam bekerja cenderung memiliki tingkat energi yang rendah serta semangat dan stamina yang rendah saat bekerja.

Hal lain yang menjadi faktor-faktor/indikator *Employee Engagement* dalam mencegah *Turnover* karyawan adalah *Dedication* (dedikasi) hal ini juga mengacu pada perasaan yang penuh makna, antusias, inspirasi, kebanggaan dan tantangan. Karyawan yang memiliki dedikasi tinggi pada pekerjaannya di dalam perusahaan secara kuat mengidentifikasi diri dengan pekerjaan karena adanya pengalaman yang bermakna, menginspirasi serta menantang. Selain itu juga, mereka selalu antusias dan bangga dengan pekerjaannya. Sedangkan karyawan dengan dedikasi rendah pada pekerjaannya dalam perusahaan cenderung tidak mengidentifikasi diri dengan pekerjaannya karena tidak memiliki pengalaman yang bermakna, menginspirasi serta menantang.

Selain itu Faktor-faktor/ indikator *Employee Engagement* dalam mencegah *Turnover* karyawan adalah *Absorption* (penyerapan), karyawan yang memiliki penyerapan dalam bekerja dikarakteristikan dengan konsentrasi/penghayatan penuh, minat terhadap pekerjaan pada perusahaan serta yang paling penting yaitu sulit melepaskan diri dari pekerjaannya. Biasanya karyawan dengan *Absorpsi* tinggi merasa tertarik dengan pekerjaannya dan sulit melepaskan diri dari pekerjaannya.

Peneliti juga menemukan temuan lain pada wawancara diatas yaitu beberapa kendala lain yang membuat karyawan sulit meningkatkan keterikatannya pada perusahaan yaitu karakter setiap individu karyawan yang berbeda-beda, merubah kebiasaan dan budaya lama karyawan yang cenderung mengfokuskan diri pada pekerjaannya dan senang menyendiri, hal ini diungkapkan oleh Rizka Maria Merdeka (2021) salah satu faktor penyebab *Turnover* karyawan terjadi yaitu Budaya kerja yang tidak sesuai dengan kebiasaan dan karakteristik. hal ini telah melekat pada diri mereka, namun ditekankan oleh pimpinan perusahaan akan terus berusaha

menerapkan keterikatan karyawan agar lebih efektif untuk mencegah terjadi *Turnover* yang tidak dapat diprediksi kapan akan terjadi.

4.4.2 ⁷³ Manfaat *Employee Engagement*

1. Apa saja manfaat *Employee Engagement* dalam mencegah *Turnover* karyawan pada perusahaan ?

Dalam wawancara ini penulis memberikan pertanyaan ini kepada informan 1 bapak Suarman Lase sebagai pimpinan perusahaan pada hari Jumat Tanggal 1 Maret 2014. Dalam wawancara ini, responden memaparkan pandangannya, sebagai berikut :

“Manfaat keterikatan karyawan (*Employee Engagement*) dalam mencegah *Turnover* sangatlah besar. Karena jika karyawan memiliki keterikatan pada perusahaan selain mencegah *Turnover*, keterikatan karyawan juga memberikan dampak dan manfaat positif bagi perusahaan maupun karyawan. Salahsatu hal yang terpenting yaitu karyawan akan terus bersemangat, karyawan tidak akan merasa stres dan sekaligus membantu menjaga mental karyawan dan karyawan berkesempatan mengembangkan keterampilan dan skilnya. Disamping lain juga peran aktif dari pimpinan untuk memotivasi karyawannya sangatlah dibutuhkan.”

Pernyataan diatas didukung juga oleh tanggapan yang disampaikan atau diungkapkan oleh Listari Lase sebagai staf produksi pada hari Jumat Tanggal 1 Maret 2024. Menyatakan bahwa :

“Manfaat *Employee Engagement* memang besar dampaknya bagi kami karyawan, selain menumbuhkan semangat dan motivasi, juga membuat kami merasa dihargai kontribusinya yang telah kami berikan pada perusahaan sehingga kami

sulit melepaskan diri pada perusahaan karna belum tentu mendapatkan hal dan perlakuan yang sama dari perusahaan lain.”

Pertanyaan yang sama juga disampaikan kepada informan 3 bapak Natanael Lase sebagai staf pemasaran pada hari Sabtu Tanggal 2 Maret 2024, menyatakan bahwa:

“Manfaat *Employee Engagement* membuat tingkat absensi karyawan pada perusahaan menurun, mereka lebih loyal terhadap perusahaan dan pekerjaan mereka”

Pertanyaan yang sama juga disampaikan kepada informan 4 bapak Imon Zega sebagai karyawan pada hari Sabtu Tanggal 2 Maret 2024. Menyatakan bahwa:

“Keterikatan ini sehingga keterikatan ini membawa kepuasan dalam bekerja dan sangat cenderung tinggi sehingga keterikatan ini akan memperpanjang lama karyawan bekerja dan berkontribusi pada perusahaan

Pertanyaan yang sama juga disampaikan kepada informan 5 yaitu bapak Wandy Harefa sebagai karyawan pada hari Sabtu Tanggal 2 Maret 2024. Menyatakan bahwa :

“Manfaat lain *Employee Engagement* yaitu membantu para pemimpin memahami kebutuhan karyawan serta mengelola tim”

2. Apakah manfaat *Employee Engagement* berdampak positif terhadap kinerja anda sehingga anda tetap bekerja dan mempertahankan diri diperusahaan anda ?

Dalam wawancara ini penulis memberikan pertanyaan ini kepada informan 1 bapak Suarman Lase sebagai pimpinan perusahaan pada hari Jumat Tanggal 1 Maret 2014. Dalam wawancara ini, responden memaparkan pandangannya, sebagai berikut :

“Aspek social pekerjaan bagi ¹² karyawan hal ini dikarenakan penerapan *Employee Engagement* yang sangat membantu para karyawan dalam mengembangkan kinerjanya dan berkontribusi pada perusahaan saya ”

Pertanyaan yang sama disampaikan kepada Bapak Listari Lase sebagai staf produksi pada Hari Jumat Tanggal 1 Maret 2024. yang menyatakan bahwa :

“Manfaat *Employee Engagement* menimbulkan keterikatan yang ⁴⁹ kuat pada perusahaan bukan hanya untuk mendapatkan gaji namun karyawan akan termotivasi untuk meningkatkan kinerjanya dalam bekerja”

Pertanyaan yang sama juga disampaikan kepada informan 3 bapak Natanael Lase sebagai staf pemasaran pada hari Sabtu Tanggal 2 Maret 2024, Menyatakan bahwa:

“Manfaat ⁷⁹ *Employee Engagement* membuat karyawan merasa dihargai kontribusinya pada perusahaan, karyawan akan memberikan waktu lebih pada dalam bekerja, konsentrasi dan penghayatan pada pekerjaannya sehingga kinerja semakin membaik dan sulit melepaskan diri karena merasa nyaman pada perusahaan dan pekerjaannya”

Pertanyaan yang sama juga disampaikan kepada informan 4 bapak Imon Zega sebagai karyawan pada hari Sabtu Tanggal 2 Maret 2024. Menyatakan bahwa:

“Benar, bahwa *Employee Engagement* sangat membantu meningkatkan kinerja karyawan, kami ⁴⁶ memiliki loyalitas yang lebih tinggi sehingga mengurangi keinginan untuk meninggalkan perusahaan secara sukarela”

Pertanyaan yang sama juga disampaikan kepada informan 5 yaitu bapak Wandy Harefa sebagai karyawan pada hari Sabtu Tanggal 2 Maret 2024. Menyatakan bahwa :

“Kami merasa memiliki gairah saat bekerja dalam perusahaan, meski memang sebenarnya memiliki peluang kerja di tempat lain”

Berdasarkan hasil wawancara di atas, yang bertujuan untuk mengetahui manfaat *Employee Engagement* dalam mencegah *Turnover* karyawan, dan dari hasil kajian peneliti bahwa manfaat-manfaat *Employee Engagement* sangat membantu dan berdampak positif khususnya bagi karyawan UD.Trinity. Seperti yang telah disampaikan oleh para informan yang menyatakan bahwa “manfaat *Employee Engagement* dapat menumbuhkan semangat dan kinerja karyawan dalam perusahaan”.

Yang dimana pada teorinya yang dituliskan pada (*article benefits* 2022) “ keterlibatan karyawan (*Employee Engagement*) dalam perusahaan dapat memotivasi mereka untuk bekerja dan bersaing selain itu *Employee Engagement* juga memiliki manfaat sebagai berikut :

1. Karyawan dapat terus bersemangat dalam bekerja karena sadar akan peran mereka diperusahaan
2. Karyawan tidak merasa stress terhadap pekerjaan dan lingkungan kerja
3. Kesehatan mental karyawan terjaga

Hal ini juga di jadikan peneliti sebagai teori pendukung untuk dapat memecahkan masalah dan menemukan tujuan penelitian pada pembahasan ini. Dimana pada kaitannya dengan hasil wawancara yang menyatakan secara jelas bahwa manfaat *Employee Engagement* itu dapat menumbuhkan semangat karyawan dalam perusahaan serta membangun hubungan social yang baik antar karyawan sehingga

karyawan sulit melepaskan diri serta kaitannya pada teori yang dijadikan peneliti sebagai pendukung pada pernyataan para informan diatas. Hal ini jelas bahwa manfaat *Employee Engagement* yang salah satunya adalah (semangat karyawan) mempunyai hubungan erat pada pencegahan *Turnover* karyawan pada UD.Trinity.

Karyawan yang memiliki semangat dalam perusahaan dicirikan sebagai karyawan yang antusias, komitmen, keinginan dan semangat yang besar dan karyawan yang terus berupaya dalam menghadapi tiap rintangan, melampaui harapan, dan punya inisiatif sehingga karyawan tersebut secara tidak langsung memiliki rasa aman dan nyaman saat bekerja dan mempertahankan dirinya dalam perusahaan dengan rintangan apapun dikarenakan karyawan tersebut memiliki semangat, dedikasi dan penyerapan/keasykan yang tinggi.

12 4.4.3 Standar Operasional Prosedur (SOP)

1. Apa saja yang menjadi standar operasional prosedur (SOP) *Employee Engagement* dalam mencegah *Turnover* karyawan ?

Dalam wawancara ini penulis memberikan pertanyaan ini kepada informan 1 bapak Suarman Lase sebagai pimpinan perusahaan pada hari Jumat Tanggal 1 Maret 2014. Dalam wawancara ini, responden memaparkan pandangannya, sebagai berikut :

“Dalam setiap perusahaan pasti memiliki aturan dan tatacara yang telah ditetapkan, demikian juga pada SOP *Employee Engagement* ini jika di lihat lebih dekat standar operasional prosedur *Employee Engagement* ini salahsatunya yaitu membuat proses langkah demi langkah untuk mengukur dan meningkatkan keterlibatan karyawan dan menetapkan pedoman dan harapan yang jelas untuk pimpinan

perusahaan serta karyawannya dan menerapkan strategi untuk meningkatkan semangat dan produktifitas karyawan. Hal ini merupakan salahsatu SOP *Employee Engagement* pada perusahaan ini.”

Pernyataan diatas didukung juga oleh tanggapan yang disampaikan atau diungkapkan oleh listari lase sebagai staf produksi pada hari jumat 1 maret 2024. yang menyatakan bahwa :

“Pimpinan berusaha menciptakan ¹⁷ karyawan yang memiliki *Engage* tinggi terhadap perusahaan, ini tentu akan jauh lebih produktif sebagai SOP dalam mencegah karyawan melepaskan diri pada perusahaan”

Pertanyaan yang sama juga disampaikan kepada informan 3 bapak Natanael Lase sebagai staf pemasaran pada hari Sabtu Tanggal 2 Maret 2024, menyatakan bahwa:

“SOP *Employee Engagement* memberikan pedoman bagi karyawannya untuk menjalankan pekerjaan sesuai yang ditetap perusahaan, sehingga karyawan tidak merasa bingung dalam bekerja”

Pertanyaan yang sama juga disampaikan kepada informan 4 bapak Imon Zega sebagai karyawan pada hari Sabtu Tanggal 2 Maret 2024. Menyatakan bahwa:

“SOP tentunya sangat membantu perusahaan dalam menurunkan tingkat *Turnover*, karna secara tidak langsung ²⁷ standar operasional prosedur dibuat dengan tujuan untuk melindungi organisai unit kerja, sehingga para karyawan merasa aman dan diperhatikan oleh perusahaan.”

Pertanyaan yang sama juga disampaikan kepada informan 5 yaitu bapak Wandy Harefa sebagai karyawan pada Hari Sabtu Tanggal 2 Maret 2024. Menyatakan bahwa :

“ SOP juga memperjelas ¹² tugas, wewenang dan tanggung jawab apa saja dari masing-masing pelaksana/ petugas/ pegawai terkait”

2. Bagaimana standard operasional prosedur *Employee Engagement* menurunkan tingkat *Turnover* pada perusahaan ?

Dalam wawancara ini penulis memberikan pertanyaan ini kepada informan 1 bapak Suarman Lase sebagai pimpinan perusahaan pada hari Jumat tanggal 1 maret 2014. Menyatakan bahwa :

“Sampai saat ini SOP *Employee Engagement* banyak membatu perusahaan dalam menurunkan tingkat *Turnover*, karna SOP *Employee Engagement* menciptakan atau membuat tujuan perusahaan, sebab karyawan termotivasi bekerja diperusahaan yang mempunyai tujuan dan misi yang jelas”

Pernyataan diatas didukung juga oleh tanggapan yang disampaikan atau diungkapkan oleh listari lase sebagai staf produksi pada hari jumat 1 maret 2024. yang menyatakan bahwa :

“SOP *Employee Engagement* juga menciptakan jalur pengembangan kinerja karyawan, karna tanpa jalur pengembangan yang jelas, kemungkinan karyawan mencari peluang pekerjaan ditempat lain”

Pertanyaan yang sama juga disampaikan kepada informan 3 bapak Natanael Lase sebagai staf pemasaran pada hari Sabtu Tanggal 2 Maret 2024, menyatakan bahwa:

“Tanpa SOP *Employee Engagement* akan menciptakan kepemimpinan yang buruk, sehingga karyawan akan mudah melepaskan diri, bukan karna tidak suka terhadap perusahaan tapi tidak suka dengan kepemimpinan yang meperlakukan karyawannya secara buruk”

Pertanyaan yang sama juga disampaikan kepada informan 4 bapak Imon Zega sebagai karyawan pada hari sabtu 2 maret 2024. Menyatakan bahwa

“SOP membantu menata jam kerja karyawan, karna ketidak seimbangan durasi kerja dan upah akan membuat karyawan cenderung keluar dari perusahaan”

Pertanyaan yang sama juga disampaikan kepada informan 5 yaitu bapak Wandy Harefa sebagai karyawan pada hari sabtu 2 maret 2024. Menyatakan bahwa :

“SOP menciptakan alur kerja yang teratur agar karyawan tidak merasa terbebani dengan pekerjaannya”

Hasil wawancara diatas menekankan beberapa poin penting mengenai SOP *Employee Engagement* dalam mencegah *Turnover* karyawan pada UD.Trinity Gunungsitoli Alo'oa. Dalam hasil penelitian menggunakan metode wawancara diungkapkan oleh para informan yang menyatakan bahwa standar operasional prosedur *Employee Engagement* ini salah satunya yaitu membuat proses langkah demi langkah untuk mengukur dan meningkatkan keterlibatan karyawan dan menetapkan pedoman dan harapan yang jelas untuk pimpinan perusahaan serta karyawannya dan menerapkan startegi untuk meningkatkan semangat dan produktifitas karyawan.

Hal ini merupakan salahsatu SOP *Employee Engagement* pada perusahaan ini.” Sama hal nya yang diungkapkan oleh informan lainnya bahwa SOP tentunya sangat membantu perusahaan dalam menurunkan tingkat *Turnover*, karna secara tidak langsung standar operasional prosedur dibuat dengan tujuan untuk melindungi organisai unit kerja, sehingga para karyawan merasa aman dan diperhatikan

oleh perusahaan serta mempunyai tujuan dan misi yang sama dalam perusahaan tempat ia bekerja.”

4.5 Analisis Dan Pembahasan¹⁴

Pada sub ini peneliti akan mendeskripsikan dan membahas data serta informasi yang diperoleh melalui observasi dan wawancara secara mendalam kepada beberapa informan penelitian yang terkait dengan faktor-faktor *Employee Engagement* dalam mencegah *Turnover* karyawan pada UD.Trinity Gunungsitoli Alo'oa.

Dari hasil wawancara dengan para informan terkait tentang Analisis Faktor-Faktor *Employee Engagement* Dalam Mencegah *Turnover* Karyawan.

4.5.1 Analisis Faktor-Faktor *Employee Engagement* Dalam Mencegah *Turnover* Karyawan⁵²

Dalam membantu menemukan faktor-faktor *Employee Engagement* dalam mencegah *Turnover* karyawan yaitu Seperti yang telah di jelaskan sebelumnya pada simpulan wawancara diatas.

Hal ini juga di ungkapkan oleh informan yaitu Bpk. Suarman Lase Ditemukan bahwa faktor/indicator *Vigor* (semangat), *Dedikasi* (*Dedication*) dan *Absorption* (penyerapan) merupakan faktor-faktor *Employee Engagement* dalam mencegah *Turnover* karyawan. Ini di buktikan dan sejalan dengan faktor-faktor dimensi *Employee Engagement* yang di ungkapkan oleh *schaufeli et.al* (dalam erwina 2020) *Employee Engagement* memiliki 3 indikator dimensi, yaitu :

1.

Menurut Muchlisin (2018) *Turnover* karyawan diklasifikasikan menjadi dua jenis yaitu *turnover* sukarela dan tidak suka rela, dimana *Turnover* sukarela adalah karyawan yang meninggalkan perusahaan dengan keinginannya sendiri salah satu faktor yang menyebabkan itu terjadi yaitu mulai dari alasan pribadi, gaji, peluang karir dan pengawasan sedangkan *turnover* secara tidak

suka rela adalah mulai dari pemecatan, ⁷⁴ kebijakan organisasi, peraturan kerja, atau disebabkan oleh standar kinerja yang tidak terpenuhi. Hal ini berhubungan erat dengan ⁷⁰ *Employee Engagement* dalam mencegah *Turnover* karyawan, dimana *Employee Engagement* dengan indikator *Vigor* (semangat), *Dedication* (dedikasi) dan *Absorption* (keasyikan/penyerapan) memiliki keterkaitan pada faktor indikatornya yang dapat mencegah *Turnover* karyawan yang memiliki 2 ciri atau indikatornya yaitu keluar karna suka rela dan tidak suka rela dimana karyawan keluar secara suka rela dikarenakan keinginan sendiri, ⁶³ disebabkan banyak faktor mulai dari peluang karir, gaji, pengawasan, geografis atau alasan pribadi/keluarga.

Dalam penjelasannya *Employee Engagement* dengan indikator diatas sangat memungkinkan karyawan untuk tidak berpikir keluar pada perusahaan hanya karna alasan gaji dan karier namun juga dipengaruhi oleh semangat, dedikasi, keasyikan karyawan saat bekerja menjadi penentu faktor keluar masuk nya karyawan.

Beberapa kendala lain yang membuat karyawan sulit meningkatkan keterikatannya pada perusahaan yaitu karakter setiap individu karyawan yang berbeda-beda, merubah kebiasaan dan budaya lama karyawan yang cenderung mengfokuskan diri pada pekerjaannya sehingga merasa memiliki beban kerja yang berat.

hal ini diungkapkan oleh Rizka Maria Merdeka (2021) ⁶⁹ salah satu faktor penyebab *Turnover* karyawan terjadi yaitu Budaya kerja yang tidak sesuai dengan kebiasaan dan karakteristik serta beban kerja yang terlalu berat.

Dari penjelasan diatas kita dapat menemukan dan mengetahui hubungan antara indikator *Employee Engagement* yang dapat mencegah *Turnover* karyawan dan hubungan terhadap masalah *Turnover* dalam suatu perusahaan. Menurut Muchlisin (2018) ⁶ *Turnover* karyawan diklasifikasikan menjadi dua jenis yaitu *Turnover* sukarela dan tidak suka rela, dimana *Turnover* sukarela adalah

karyawan yang meninggalkan perusahaan dengan keinginannya sendiri salah satu faktor yang menyebabkan itu terjadi yaitu mulai dari alasan pribadi, gaji, peluang karir dan pengawasan

4.5.2 Standar Operasional Prosedur (SOP) *Employee Engagement* dalam mencegah *Turnover* karyawan

Temuan penelitian mengenai standard operasional prosedur (SOP) dalam mencegah *Turnover* karyawan di UD.Trinity Gunungsitoli Alo'oa, mencakup beberapa point penting, yakni :

Pemaparan dan penjelasan pada karyawan tentang SOP *Employee Engagement* harus lebih efektif lagi, SOP *Employee Engagement* bukan lah suatu aturan yang memikat namun *Employee Engagement* hanyalah sebuah cara atau langkah agar penerapan *Employee Engagement* dalam mencegah *Turnover* karyawan lebih efektif, dan memiliki keteraturan.

SOP keterlibatan karyawan dirancang untuk membantu perusahaan membuat dan memandu pengembangan strategi keterlibatan karyawan yang efektif. Perusahaan akan lebih mudah menerapkan strategi untuk meningkatkan keterlibatan karyawan menurut (Amalia 2019), *Employee Engagement* pada perusahaan merupakan sebuah strategi yang penting. Seperti kita ketahui bersama pada *article (clickup 2023)* mengungkapkan SOP *Employee Engagement* karyawan yaitu :

66

4.6 Implikasi hasil penelitian

4.6.1 Implikasi teoretis

Dalam kontes teoretis, faktor *Employee Engagement* dalam mencegah *Turnover* karyawan pada UD.Trinity Gunungsitoli Alo'oa merupakan salahsatu pengembangan sumberdaya manusia karyawan pada perusahaan. Penelitian ini memvalidasi literature sebelumnya dengan menyoroti indicator *Employee Engagement* dalam hubungan untuk mencegah *Turnover* karyawan schaufeli et.al (dalam erwina

2020). dimana dalam pandangannya.mengungkapkan semangat, dedikasi, dan penyerapan merupakan indikator penting *Employee Engagement* itu sendiri. Selain itu, pemahaman yang mendalam tentang manfaat *Employee Engagement* dalam mencegah *Turnover* karyawan memvalidasi literature yang di ungkapkan oleh (*article benefits 2022*) yang menjelaskan tentang manfaat *Employee Engagement* bagi perusahaan maupun karyawan dalam hal mevegah *Turnover* karyawan bagi instansi atau organisasi perusahaan.

Penelitian ini juga memperkaya literatur dengan menyoroti bagaimana SOP *Employee Engagement* yang diungkapkan pada *article (clickup 2023)* dalam mencegah *Turnover* karyawan serta mengembangkan pemahaman tentang SOP itu sendiri yang memang mempunyai dampak positif bagi perusahaan.

4.5.1 Implikasi praktis

Sementara itu, dari prespektif praktis, dimana perusahaan.

Secara menyeluruh, temuan penelitian ini memberikan rekomendasi penting untuk meningkatkan kinerja,kualitas karyawan dan perusahaan di UD.Trinity Gunungsitoli Alo'oa. Implikasi teoretis menambah wawasan dalam literature manajemen sumberdaya manusia, sementara implikasi praktis memberikan petunjuk bagi pemangku kepentingan tentang bagaimana meningkatkan efektifitas organisasi perusahaan.

4.6 Keterbatasan Penelitian

Berdasarkan uraian penelitian yang telah dipaparkan diatas, berikut adalah beberapa

- a. ini berfokus perusahaan UD.Trinity Gunugsitoli Alo'oa yang didalamnya karyawan itu sendiri. Ini dapat membatasi generalisasi hasil karena temuan
- b. *Employee Engagement* yang memang memungkinkan ada variable lain yang juga mempengaruhi *Turnover* karyawan itu sendiri namun tidak diekspor pada penelitian ini.

- c. Sampel peneliti terbatas hanya pada karyawan disuatu bagian tertentu, hal ini dapat mempengaruhi generalisasi temuan keseluruhan organisasi atau keseluruhan perusahaan didaerah lain dan level yang lain.

Dalam mengembangkan penelitian ini atau memperluas cakupan sampel atau metode penelitian.

KESIMPULAN DAN SARAN

5.1 Kesimpulan

- a. Dari hasil penelitian pada bab sebelumnya ditemukan bahwa ada 3 faktor dimensi *Employee Engagement* dalam mencegah *Turnover* karyawan pada UD.Trinity gunungsitoli Alo'oa, faktor *Employee Engagement* diatas sangat membantu perusahaan dalam mencegah *Turnover* karyawan, karna karyawan cenderung bekerja dan meningkatkan kinerjanya bukan hanya untuk uang/gaji namun dikarenakan karyawan merasa bersemangat, mendedikasikan dirinya serta focus terhadap pekerjaannya pada perusahaan dan mempunyai rasa tanggungjawab tinggi terhadap tugas yang diamanahkan untuk diselesaikan.
- b. Penerapan *Employee Engagement* dalam perusahaan dapat di mulai dengan membangun system *feedback* atau umpan balik dalam perusahaan, mengarahkan karyawan pada tujuan dan visi misi untuk focus pada pengembangan karir mereka agar karyawan merasa mempunyai masa depan yang baik dalam bekerja diperusahaan maka keterikatan karyawan akan terbangun kuat yaitu menciptakan Komunikasi yang para karyawan.
- c. Manfaat *Employee Engement* atau keterikatan karyawan pada perusahaan sangat memberikan dampak positif bagi perusahaan dan karyawan saat bekerja. karyawan tidak merasa stress terhadap pekerjaannya, menjaga mental karyawan serta karyawan mempunyai kesempatan mengembangkan keterampilan dan skill nya. Hal ini juga secara tidak langsung membantu perusahaan dalam menurunkan tingkat absensi, memperpanjang lama karyawan bekerja, karyawan yang memiliki loyalitas tinggi dan hal ini berdampak baik dalam membantu menurunkan turnover pada perusahaan.

- d. Standard operasional prosedur (SOP) yaitu membuat proses langkah demi langkah untuk mengukur dan meningkatkan keterlibatan karyawan dan menetapkan pedoman dan harapan yang jelas untuk pimpinan perusahaan serta karyawannya dan menerapkan strategi untuk meningkatkan semangat dan produktifitas karyawan.

Hal ini merupakan salahsatu SOP Employee Engagement pada perusahaan karna secara tidak langsung sehingga para karyawan merasa aman dan diperhatikan oleh perusahaan serta mempunyai tujuan dan misi yang sama dalam perusahaan tempat ia bekerja.

- e. Secara umum, faktor *Employee Engagement*, manfaat *Employee Engagement* dan standard operasional prosedur *Employee Engagement* memberikan dampak positif bagi perusahaan dan karyawan secara keseluruhan yang mempunyai tujuan dalam membantu mencegah dan menurunkan tingkat *Turnover* karyawan pada UD.Trinity Gunungsitoli Alo'oa.

5.2 Saran

- a. Peningkatan penerapan *Employee Engagement* pada perusahaan agar tetap dipertahankan dan ditingkatkan lagi hal ini dapat lebih efisien dan mempermudah mengatasi *Turnover* karyawan.
- b. Membangun komunikasi feedback
- c. Memperkuat komunikasi antara karyawan dan atasannya untuk menciptakan karyawan yang memiliki 3 S, *Say, Stay dan Strive*.
- d. Pengaturan umpan balik dan evaluasi melalui pengadaan system umpan balik terstruktur dan evaluasi kinerja berkala untuk memotivasi dan memberikan arah yang jelas kepada karyawan.
- e. Meningkatkan kepemimpinan efektif untuk memperkuat peran dan kemampuan kepemimpinan dalam mengarahkan dan memotivasi karyawan.
- f. Memperlengkapi infrastruktur dan fasilitas kerja untuk mendukung produktivitas karyawan.

g. Serta memperhatikan kesejahteraan ekonomi karyawan, kesehatan karyawan dengan mendorong upaya peningkatan insiatif karyawan untuk lebih baiknya taraf dan kebutuhan hidup.

Dengan menerapkan rekomendasi ini, diharapkan dapat menurunkan tingkat *Turnover* pada perusahaan, menumbuhkan semangat, dedikasi, penyerapan para karyawan dan terlebih dapat meningkatkan kinerja karyawan pada UD.Trinity Gunungsitoli Alo'oa secara keseluruhan.

DAFTAR PUSTAKA

- Allen, Sihombing (2018 ; 19) Pengaruh *Employee Engagement* dan Budaya Organisasi
https://repository.unissula.ac.id/28392/1/Manajemen_30401900369_fullpdf.pdf
- Articel benefits (2022) Manfaat *Employee Engagement*
<https://benefitsapp.id/halo/benefits-wellbeing/pengertian-employee-engagement/>
- Article (Clickup 2023) 10 Free SOP Templates and How to Write an SOP for Your Team <https://clickup.com/blog/sop-templates/>
- Andini (2019) Pengaruh Work-Life Balance Dan Pengembangan Karir Terhadap Turnover Intention Dengan Kepuasan Kerja Sebagai Variabel Intervening
https://r.search.yahoo.com/_ylt=AwrjaUkLo6NmungCQyNXNy0A;_ylu=Y29sbwNncTEEcG9zAzEEdnRpZAMEc2VjA3Ny/RV=2/RE=1723209740/RO=10/RU=https%3a%2f%2frepository.uinjkt.ac.id%2fdspace%2fbitstream%2f123456789%2f66826%2f1%2fSKRIPSI_ANDINI%2520KARTIKA%25201118081000022%2520-%2520FINAL.pdf/RK=2/RS=AHC0o5OaIR19Mzo38YH81A9970w-
- Audina & Kusmayadi (2018) Pengaruh Job Insecurity, Job Satisfaction, Dan Lingkungan Kerja Terhadap Turnover Intention Karyawan
https://www.researchgate.net/publication/357625660_Pengaruh_Job_Insecurity_Job_Satisfaction_dan_Lingkungan_Kerja_Terdapat_Turnover_Intention_Karyawan
- Ansor Algobash (2022) Mengenal Penyebab dan Dampak Turnover Karyawan di Perusahaan

<https://www.algobash.com/id/mengenal-penyebab-dan-dampak-turnover-karyawan-di-perusahaan/>

Carollina Dyah Sarawati Wijaya, Martha Suhardiyah, Universitas PGRI Adi Buana Surabaya, (2021) Pengaruh Beban Kerja, Employee Engagement, Dan Perceived Organizational Support Terhadap Turnover Intention Karyawan Di Pt. Central Sahabat Baru
<https://jurnal.unipasby.ac.id/index.php/jsbr/article/download/3430/2721>

Chanana & sangeeta (2019) Keterlibatan Karyawan dalam Skenario Kerja Jarak Jauh
https://www.researchgate.net/publication/357831099_Employee_Engagement_in_A_Remote_Working_Scenario

Fahmi Jahidah Islamy (2018) Pengaruh *Employee Engagement* Terhadap *Turnover Intention* Pada Dosen Tetap STIE
<https://jurnal.inaba.ac.id/index.php/JIM/article/view/112>

F.Susanto (2016) Analisis Faktor Employee Engagement terhadap Kinerja Karyawan di PT Sinkona Indonesia Lestari
<https://journal.ipb.ac.id/index.php/jmo/article/download/44680/25913>

Hafidh_Published (2020). Pengertian Tingkat Turnover Karyawan
<https://www.talenta.co/blog/pengertian-tingkat-turnover-karyawan/>

Hewitt & Tantang mulyana (2020) perilaku Employee Engagement
<https://eprints.umm.ac.id/43049/3/BAB%20II.pdf>

Igbaria Greethaus & Palupi (2019) “Pengaruh Pengembangan Karir dan Kompensasi terhadap Turnover Intention dengan variabel intervening Kepuasan Kerja pada PT Bank Mandiri (Persero) Tbk Area Solo”.

<https://eprints.ums.ac.id/70003/11/NASKAH%20PUBLIKASI.pdf>

Ismail dkk (2019) Strategi Employee Engagement Dalam Meningkatkan Motivasi Kerja Karyawan Di Pt. X
<https://ijsr.internationaljournallabs.com/index.php/ijsr/article/download/224/264>

Jessica Natalia, Elvin Rosiana Analisa (2018) Pengaruh Employee Engagement Terhadap Kinerja Karyawan Dan Turnover Intention ' <https://media.neliti.com/media/publications/85759-ID-analisa-pengaruh-employee-engagement-ter.pdf>

Kenneth D. Wijaya (2020) Kepemimpinan Transformasional dan Employee Engagement terhadap Kinerja Karyawan Hotel Plaza Manado
<https://ejournal.unsrat.ac.id/index.php/productivity/article/view/31309>

Luqman Hafidz (2023) Pengertian Employee Engagement dan Cara Meningkatkannya <https://talentics.id/blog/talentics/recruitment-and-employer-branding/employee-engagement-adalah>

Lutfi Rachman, and Aryo Dewanto. "Pengaruh employee engagement terhadap kepuasan kerja dan turnover intention perawat (studi pada Rumah Sakit Wava Husada Kepanjen Malang)." *Jurnal Aplikasi Manajemen* 14.2 (2016): 322-333.

Manalu Et. Al (2021) Work Engagement: Arti, Ciri-ciri, Aspek, Dampak, dan Strateginya <https://gajihub.com/blog/work-engagement/>

Maria R. Merdeka (2023) Dampak Turnover Karyawan pada Bisnis dan Cara Mengatasinya <https://greatdayhr.com/id->

id/blog/dampak-turnover-karyawan-pada-bisnis-dan-cara-mengatasinya/

Maria R.Merdeka (2021) faktor penyebab turnover
<https://greatdayhr.com/id-id/blog/turnover-karyawan-adalah/>

Mathis & Jackson (Muchlisin 2018) *Pengertian, Jenis, Penyebab dan Perhitungan Turnover Karyawan*. Diakses pada 6/27/2023.
<https://www.kajianpustaka.com/2018/02/pengertian-jenis-penyebab-dan-perhitungan-turnover.html>

Muchlisin Riadi. (2018). *Pengertian, Jenis, Penyebab dan Perhitungan Turnover Karyawan*. Diakses pada 6/27/2023.
<https://www.kajianpustaka.com/2018/02/pengertian-jenis-penyebab-dan-perhitungan-turnover.html>

Noviardy & aliya (2020) Keterikatan Karyawan (Employee Engagement) www.kajianpustaka.com › 2017 › 12

Putri & Fatkur Rokhman (2022) ANALISA PENGARUH EMPLOYEE ENGAGEMENT TERHADAP KINERJA KARYAWAN DAN TURNOVER INTENTION
<https://media.neliti.com/media/publications/85759-ID-analisa-pengaruh-employee-engagement-ter.pdf>

Schaufeli & Erwina (2020) Analisis Employee Engagement Melalui Dimensi Vigor, Dedication dan Absorption pada PT. Sumber Graha Sejahtera Di Kabupaten Luwu
<https://www.ojs.unanda.ac.id/index.php/jemma/article/view/441>

Sucahyawati & Hendrawan (2020) Pengaruh Employee Engagement Terhadap Kinerja Karyawan Pada Pt Mk Semarang
https://www.researchgate.net/profile/Andi-Hendrawan/publication/346415274_

Sugiyono (2018) Metode Penelitian
<http://repository.stei.ac.id/6507/4/BAB%203.pdf>

Temenkel & Rumawas (2020) Faktor Yang Mempengaruhi Turnover
Karyawan Dan Strategi Retensi Sebagai Pencegahan Turnover
Karyawan : Sebuah Tinjauan Literatur
<https://jiana.ejournal.unri.ac.id/index.php/JIANA/article/download/7926/6123>

Vellya pio & Kumawas (2020) Seberapa Penting Keterlibatan
Karyawan dalam Perusahaan www.linovhr.com › keterlibatan-
karyawan

DAFTAR PERTANYAAN

1. Apa saja yang menjadi faktor *Employee Engagement* dalam mencegah *Turnover* karyawan pada UD.Trinity ?
2. Bagaimana penerapan faktor *Employee Engagement* dalam perusahaan?
3. Apa saja manfaat *Employee Engagement* dalam mencegah *Turnover* karyawan pada perusahaan ?
4. Apakah manfaat *Employee Engagement* berdampak positif terhadap kinerja anda sehingga anda tetap bekerja dan mempertahankan diri diperusahaan anda ?
5. Apa saja yang menjadi standar operasional prosedur (SOP) *Employee Engagement* dalam mencegah *Turnover* karyawan ?
6. Bagaimana standard operasional prosedur *Employee Engagement* menurunkan tingkat *Turnover* pada perusahaan ?

ANALISIS FAKTOR-FAKTOR EMPLOYEE ENGAGEMENT DALAM MENCEGAH TURNOVER KARYAWAN PADA UD.TRINITY GUNUNGSITOLI ALO'OA

ORIGINALITY REPORT

22%

SIMILARITY INDEX

PRIMARY SOURCES

1	j-innovative.org Internet	149 words — 2%
2	etheses.uin-malang.ac.id Internet	68 words — 1%
3	repository.nusaputra.ac.id Internet	62 words — 1%
4	journal.uniga.ac.id Internet	57 words — 1%
5	repo.stie-pembangunan.ac.id Internet	57 words — 1%
6	www.kajianpustaka.com Internet	57 words — 1%
7	repository.uma.ac.id Internet	56 words — 1%
8	digilib.unimed.ac.id Internet	54 words — 1%
9	konsultasiskripsi.com Internet	50 words — 1%

10	repository.uhn.ac.id Internet	44 words — 1%
11	www.pelajaran.co.id Internet	42 words — 1%
12	dspace.uui.ac.id Internet	38 words — < 1%
13	text-id.123dok.com Internet	37 words — < 1%
14	elibrary.unikom.ac.id Internet	35 words — < 1%
15	repository.teknokrat.ac.id Internet	32 words — < 1%
16	repository.ub.ac.id Internet	31 words — < 1%
17	docplayer.info Internet	30 words — < 1%
18	ejurnal.ung.ac.id Internet	29 words — < 1%
19	repository.unika.ac.id Internet	29 words — < 1%
20	asajayamulya.blogspot.com Internet	26 words — < 1%
21	eprints.umm.ac.id Internet	26 words — < 1%

22	kc.umn.ac.id Internet	26 words — < 1%
23	repository.unsri.ac.id Internet	25 words — < 1%
24	digilib.unila.ac.id Internet	22 words — < 1%
25	sarjanaekonomi.co.id Internet	22 words — < 1%
26	repository.unja.ac.id Internet	21 words — < 1%
27	repository.polinela.ac.id Internet	20 words — < 1%
28	repository.untag-sby.ac.id Internet	20 words — < 1%
29	repository.umsu.ac.id Internet	19 words — < 1%
30	repository.unpas.ac.id Internet	19 words — < 1%
31	id.123dok.com Internet	18 words — < 1%
32	repository.unhas.ac.id Internet	18 words — < 1%
33	repository.unisbablitar.ac.id Internet	18 words — < 1%

34	Internet	17 words — < 1%
35	es.scribd.com Internet	16 words — < 1%
36	jurnalmahasiswa.stiesia.ac.id Internet	16 words — < 1%
37	library.fisip-unmul.ac.id Internet	16 words — < 1%
38	repository.unifa.ac.id Internet	16 words — < 1%
39	repositori.umsu.ac.id Internet	15 words — < 1%
40	www.scribd.com Internet	15 words — < 1%
41	cliquenesteteresinaj.blogspot.com Internet	14 words — < 1%
42	digilib.uinsgd.ac.id Internet	14 words — < 1%
43	eprints.unpak.ac.id Internet	14 words — < 1%
44	journal.feb.unmul.ac.id Internet	14 words — < 1%
45	journal.universitaspahlawan.ac.id Internet	14 words — < 1%
46	repositori.usu.ac.id	

Internet

14 words — < 1%

47 repository.widyatama.ac.id

Internet

14 words — < 1%

48 core.ac.uk

Internet

13 words — < 1%

49 economics.pubmedia.id

Internet

13 words — < 1%

50 repo.unikadelasalle.ac.id

Internet

13 words — < 1%

51 repository.unipasby.ac.id

Internet

13 words — < 1%

52 openlibrary.telkomuniversity.ac.id

Internet

12 words — < 1%

53 www.coursehero.com

Internet

12 words — < 1%

54 www.slideshare.net

Internet

11 words — < 1%

55 Peka Yani Lestari, Lensi Natalia Tambunan, Rizki Muji Lestari. "Hubungan Pengetahuan tentang Gizi terhadap Status Gizi Remaja", Jurnal Surya Medika, 2022

Crossref

10 words — < 1%

56 dewey.petra.ac.id

Internet

10 words — < 1%

57 digilib.uin-suka.ac.id

Internet

10 words — < 1%

- 58 journal.upy.ac.id
Internet 10 words — < 1%
-
- 59 repository.ar-raniry.ac.id
Internet 10 words — < 1%
-
- 60 www.smartfren.com
Internet 10 words — < 1%
-
- 61 zadoco.site
Internet 10 words — < 1%
-
- 62 Simon A.E, Samloy, Novaline Lewaherilla, Ferdy Leuhery. "Analisis Pengaruh Human Capital, Kompetensi Dan Employee Engagement Terhadap Kinerja Dinas Perhubungan Pada Upt Penyelenggara Jasa Kapal Milik Pemerintah Kabupaten Kepulauan Aru", Journal of Economic, Bussines and Accounting (COSTING), 2024
Crossref 9 words — < 1%
-
- 63 Yohana Caroline Iskandar, Dedi Rianto Rahadi. "STRATEGI ORGANISASI PENANGANAN TURNOVER MELALUI PEMBERDAYAAN KARYAWAN", Solusi, 2021
Crossref 9 words — < 1%
-
- 64 ejurnal.untag-smd.ac.id
Internet 9 words — < 1%
-
- 65 eprints.ubhara.ac.id
Internet 9 words — < 1%
-
- 66 eprints.upj.ac.id
Internet 9 words — < 1%
-
- 67 robotforexdirectory.blogspot.com
Internet 9 words — < 1%

68	wisuda.unissula.ac.id Internet	9 words — < 1%
69	eprints.uad.ac.id Internet	8 words — < 1%
70	eprintslib.ummgl.ac.id Internet	8 words — < 1%
71	jurnal.inaba.ac.id Internet	8 words — < 1%
72	jurnal.unipasby.ac.id Internet	8 words — < 1%
73	karir.amartakarya.co.id Internet	8 words — < 1%
74	repository.uhamka.ac.id Internet	8 words — < 1%
75	repository.uinbanten.ac.id Internet	8 words — < 1%
76	repository.unpkediri.ac.id Internet	8 words — < 1%
77	repository.untar.ac.id Internet	8 words — < 1%
78	Abdurrozzaq Hasibuan. "ETIKA PROFESI - PROFESIONALISME KERJA", Open Science Framework, 2018 Publications	6 words — < 1%
79	Ifatush Zafania Mahfudz, Pawestri Winahyu, Jekti Rahayu. "Pengaruh Komunikasi, Employee	6 words — < 1%

Engagement, dan Karakteristik Individu Terhadap Kinerja Karyawan pada Swalayan Virgin Purwoharjo Banyuwangi", Jurnal Akuntansi, Manajemen, dan Perencanaan Kebijakan, 2023

Crossref

EXCLUDE QUOTES OFF

EXCLUDE BIBLIOGRAPHY ON

EXCLUDE SOURCES OFF

EXCLUDE MATCHES OFF